盛京時報
己巳年陰曆九月十五日
昭和四年十月十七日
中日記號木曜
發行人 佐原篤介
編輯人 菊池貞二
印刷人 石原庄太郎
發行所 盛京時報社
盛京時報支社

中央任命討逆軍將領

(南京十五日復旦電)中央任命何應欽為陸空軍總司令。開封行營主任劉峙兼討逆軍第一路總指揮。顧祝同兼討逆軍第一軍長。方鼎英為討逆軍第二軍長。王均兼討逆軍第三軍長。劉興兼討逆軍第四軍長。陳武兼討逆軍第八軍長。楊杰為討逆軍第十軍長。陳誠兼討逆軍第十一軍副軍長。楊虎臣兼南陽守備司令。夏斗寅為第二路預備隊司令。(天津十六日國聞電)蔣中正令方鼎英為第一路指揮。劉峙第二路總指揮。[illegible]文為一二軍長。方鼎英部調赴前線作戰。

孫良誠部進抵汜水

(天津十六日國聞電)孫良誠部到汜水。唐生智軍集中鄭州。

浙省食糧恐慌

杭州訊。浙省各縣。本年被災達五十餘縣之多。尤以杭嘉各屬受災最重。因之米價飛漲。民食大起恐慌。除已由省政府會議議決。息借商款十萬元。辦米平糶。並由財廳按月籌撥十萬元。從速運銷外。乃當地米商竟有偷運大宗米糧出境情事。殊於民食大有妨礙。昨特令各縣。會同軍警切實查禁。原電如下。吳興嘉興平湖三縣長覽。據杭州市糧食評議會呈請查禁該縣米石出境。業經分電嚴禁在案。現查該縣米商漁取厚利。而就地米價。竟大宗收買販運赴滬。希圖厚利。須知浙省米糧缺乏。尚賴轉口滬米接濟。現上海特別市政府來函。亦復禁運出境。倘此各縣自保民食。頗為可慮。仰迅即轉飭同地方各法團越界趕運。就地購儲。且偷運之米。倘再任令偷運則滬米不能運濟。而滬米反大宗運滬。一旦米糧斷絕。後患何堪。該縣長負維持民食之責。仰會督軍警。或另派幹員駐紮要口。隨時隨地切實查禁。勿任再有偷運。倘敢故違。一經查獲。除按照所運米數。加十倍處罰外。并准將所獲米價。不論多寡。悉數提給在事軍警人員獎勵。以昭激勸。惟在本省範圍以內。仍須照舊流通。不得阻遏。是為至要。

何成濬談晉閻態度
閻絕對不放馮回陝

(北平十五日復旦電)何成濬(十五日)晨八時抵平。語記者。在晉三日。曾與百公(閻錫山)暢談三日。並有[illegible](劉鎮華)[illegible]。閻對時局絕對擁護中央。對西北軍之叛變亦主張服從中央。第三集團軍惟中央命令是從。外傳晉閻合作之說[illegible]。政治絕對[illegible]。至於閻某(?)[illegible]。

又電閻錫山最近態度。在實施編遣期間為力謀避免戰禍。一切服從中央。對西北問題主張以政治解決。

張發奎部將竄桂邊
何鍵赴寶慶督師進剿

(北平十五日復旦電)何鍵電何成濬云。據報張逆發奎所部有由新化竄桂之企圖。除飭前方各部隊嚴加堵截外。鍵于本日偕劉代表文島赴寶慶督師進剿。所有湖南省政主席職務。已交宋委員鶴庚代行。特聞。

(十五日國聞電)何鍵令各軍旬劉張發奎。并電李韞珩吳尚追擊。陳光中周溯江協助。或斗坦俱擊周爛劉建緒迎頭取包圍形勢。

何成濬赴鄭

(北平十五日國聞電)今晨由太原返平之何成濬。於午後八時三十分離平赴鄭州。

楊杰赴許昌

(上海十五日國聞電)楊杰刪(十九)赴許昌指揮討逆軍事。何應欽定期(十九)赴漢轉赴行營。

南京總部重要會議
援與三八兩師將開回武漢

(天津十六日國聞電)刪(十五日)將總部有重要會議。援鄂三八兩師將開回武漢。總部扣輪備用。

宋子文已商借戰費

(天津十六日國聞電)宋子文向滬銀界設法籌不動產抵借商借戰費。

于右任致鹿鍾麟書

上海訊云。于右任為陝省災民近致鹿鍾麟一函。原文如後。瑞伯老兄部長同志。在京極思晤言。公來滬時。弟以病又未得相訪。至歉然也。此次由陝來。目擊故鄉災禍之烈。而深知其所以致此之故。旱既太甚。為公所知。計自軍事開始以來。陝民餓死。約達五十餘萬。最近兩月。武功扶風兩縣人民。逃亡者達十之六七。道路相望。每日不計其數。婦女小孩被賣出關者。每日不計其數。而內地徵發租賦。[illegible]。兒不為乎。有不為者。為我等之責任[illegible]。民有其肉。為之奈何。為政者具知民命而行之。[illegible]。此天災之中。尚有人禍。而人依恨。[illegible]元)人極誠實。亦有心作事。而助者無人。為之一歎。凡此情形。二集團領袖同志。或以煩惱鎖閉。未能詳聞。弟在途中。曾與劉江(劉郁芬)同志數言之。更面告子良(薛篤弼)同志。並託轉達。誠以如此慘境。在心在目。弟如不言。無以對故鄉之公。更無以對故鄉人民也。近者美紅會調查團。派人西北調查後。回國報告。謂天災實是天災。然以政治上之不良。認為人事上無能救濟。並謂救災之賦稅。以致民窮財盡。而當局赤貧減少之希望。故外人在中國境內輔助賑濟。大可不必云云。此已見各報之紀載。而國外救助之停止。豈以前陝西關中[illegible]。因此而使西北災區人民[illegible]。

陳濟棠返粵

(上海十五日國聞電)陳濟棠偕陳策來(十四)返粵。陳濟棠來京報告相會[illegible]。陳濟棠定來京報告[illegible]。

夏斗寅部調回武昌
一旅赴後方防務

(漢口十五日[illegible]電)[illegible]

石友三亦待命討逆

(北平十五日復旦電)石友三文(十二日)電何成濬。西北軍之叛變。中央早有預見。軍事[illegible]。部隊[illegible]。剿辦叛逆。[illegible]時機似已緊張。弟部惟有秣馬厲兵敬待命令。請勿為念等語。

韓復榘奉命討逆電

(北平十五日復旦電)韓復榘寒(十四日)電石敬亭鹿鍾麟云。西北叛變。職守通電。因已通電聲討交通。職部惟捨身之後。最後一戰。此其時也。[illegible]

膠濟路戰事

濟南訊云。濰縣附近昨日有戰事。膠濟路斷。[illegible]。關係新編第二旅係殿英部有變。範熙績率部派兵前往鎮壓。遂生衝突。今日膠濟車未賣票。孫殿英之計聲明辭職赴大連。係提倡之計。現居壽光羊角溝。司令部仍設壽光。

又云。駐防壽光平度一帶新編第二旅係殿英部。自奉令調防魏北後。藉口開拔費及軍餉尚未發清。遲遲不肯開拔。孫即卸責。因之樹引起一般人注目。本人並聲明離職赴大連。以圖社會諸言亦繼之而起。據壽光來人談述。孫雖經聲明離職赴連。實則始終未離壽光。十二日上午孫之副旅長金鐘華。又自壽光來濟。謁見省政府主席陳調元。報告該旅現狀。並云中央電令。轉令該旅開拔離。十一日該旅奉到北平何成濬來電。催開拔。實日內可以發下。請陳主席轉呈政府可以盡力帮忙。金長旋即告辭而出。回防籌備。又十二日上午九時。有壽光公民代表蘇書辭。李竹村。王慶齊三人來濟。到省政府謁見陳調元。請願。陳派副官長白玉山代見。據蘇書辭等報告。孫魁元部。半月以來。共在壽光索要米面十八萬斤。高糧二十萬斤。款五十萬元。請求迅令該旅開拔。現又索開拔費五萬元。請求迅令該旅開拔。該代表等即自民充轉送主席。[illegible]告辭而出。

又四十六師師長范熙績。十二日上午八點半由濰縣來濟。當即直赴省政府。談話有數時之久。聞范氏來濟任務。係因蔣主席召集各地軍官赴京訓話。時期已到。山東各軍正在入京謝席。軍官離職。顧慮困難。特來濟與陳協商辦法。當議定致電中央。請示可否暫緩。云云。

陳儀過津時談時局
中央誠未能盡滿人意 對西北已有相當準備

天津訊云。軍政部次長陳儀。偕同科長杜煥。於昨(十三)晨六時許抵津。下車後北洋飯店休息。旋於十一時搭北寧車赴遼寧。臨行對記者談話。對俄交涉。中央以為並不能不辦。故持穩重態度。東省邊防。屢次告警。地方當局甚為盡職。而對於蘇聯始終無誠意。故派遣軍隊多少。[illegible]。東北軍力亦數月來對於俄人邊界問題之陣地。中央亦恢復中東路問題。極其苦心。因欲一勞永逸。故持穩重態度。中央對俄外交[illegible]。傳與中東路管理權之收回。故不能遷就對方。只求苟安一時。非達到圓滿解決目的不可。決不損害中國主權。記者問。次長在東北有無其他任務。陳答。此行並不負有其他任務。別無其他任務。記者謂。次長離京時。時局恐有變化。陳答。此行在瀋陽勾留數日。即向張司令長官轉達中央嘉慰之意。然後去哈爾濱滿洲里綏芬河等地視察。在中央有綏芬河等地視察。陳答中東路辦理外交元帥通電。指摘中央辦理外交不當。尊意如何。陳答。此種措詞。未免冤枉。中央處置中東路問題。極其苦心。[illegible]等於十一日搭晚車離京北上。陳調元有電報宋哲元等叛變[illegible]。

又陳以後情形如何。[illegible]記者問。記者問。中央早有所聞。何不進行。陳答[illegible]部改良。向中央[illegible]。時局恐有變化。陳答。中央早有所聞。不甚明瞭。僅於二集團軍將領之擁蔣[illegible]。[illegible]集團全部僅能留丸師。因該部隊紀律良好。故將韓復榘。劉鎮華。石友三。馬鴻逵四部軍隊除外。直歸中央編遣。其餘各軍仍准其留九。師然彼等仍不滿於中央。中央誠有不能盡滿人意之處。然解決國事。途徑甚多。何必非與師動衆不可。況年內爭。亦決非國家之福。且以西北軍之力量。能否佔據長江流域。尚係問題。即使其能達到。對於兩廣川黔又將如何收復。國家統一轉不可期。而大局之糜亂。更不知伊於胡底矣。至於中央應付之方法。則凡可以和平方法解決者。定當不張撻伐。惟西北軍如果壓迫過甚。則中央為維持威信計。亦不能不有準備。現時四十七師王金鈺部。已開至隴海線。劉峙部隊亦由鄂北向豫境開動。記者問。石友三之態度如何。陳答。現時尚無明切之表示。然彼等之態度甚為含糊。終歸保其無他也。現時京內外謠言甚多。如方振武調湘之傳言。對於劉文島亦然。亂者問。張發奎究有何慮。陳答。有人約。辰州一帶。自當繼續同樣云。

高桂滋謁蔣

(南京十五日復旦電)高桂滋刪(十五日)抵京謁蔣。并攜有陳調元呈蔣函一件。均係請命討西北。[illegible]君之。聞之。其傷心為如何也。故此時為補救計。最小限度。使陝省政治之本身。必先求受苦人民之解放。今所祈求於公者。亦惟公之西顧。並勸在西北負有軍事政治責任者自愛愛人耳。憂危之詞。未遑擇。惟賢者

廣告
大連汽船株式會社 電話四一八五番

上海 青島行 靜丸	十月二十三日(滿船航路)
奉天丸	十月二十日
大連丸	十月十八日
天津行 天津丸	十月二十七日
濟通丸	十月二十五日
天潮丸 龍口行	十月二十三日(旅順不行)
龍平丸	十月[illegible]
香港行 英順丸	十月二十五日
煙台丸	十月三十日

專屬貨客經店 大連市敷島町六番地 永和公司 電話七二七五番 七八六八番
阪神航路專屬荷扱店 大連市須磨町六〇番 深山兄弟商會 電話長五二六二番 四六八一番

催眠術
本會創辦催眠術學事業二十年函授成功者四萬人面授畢業者三千業治愈各種難症惡癖不可勝數成績昭彰在人耳目現在大募學員不論函授面授秘訣一律公開函索詳細說明書請附郵票八分
上海靶子路中國精神研究會 會長鮑芳洲啟

介紹
買賣電話
高等玩具
批發零售
剪此廣告來購者九扣
奉天春日町八番地商品館內
米屋玩具店 電話四五七二番

使用汽車者注意
欲購美國名廠所造上等各種汽車零件及附屬品請至遼寧日站千代田通三十三號專門汽車零件商行
福隆汽車零件公司 日電話四六八一號
並代理 亞細亞上等汽油機器油 鄧祿普老頭牌膠皮帶

淋病新藥 殺菌止淋丸
本藥房在奉開設二十年久蒙紳商各界光顧今為杜絕淋毒傳染起見現由泰西運到淋病新藥殺菌止淋丸靈妙無比善能殺菌解毒清淋去濁凡性淋慢性淋五淋白濁諸症無論新久服用到病除誠為第一止濁定淋之聖方也患淋諸君一試之日信言無虛價洋三元二角外埠郵費郵票加[illegible]
遼寧大西城門外電車站英美大藥房啟

北平志和信
運到各種細毛皮貨海龍貂皮水獺灘羔等類俱全今在南滿站
志雲翔內借寓出售
特別大減價
務望各界諸君賜顧不勝歡迎之至
本號主人謹啟 中國電話一三八一號

南洋鐘表行
啟事
新屋即將工竣
各貨大批已到
不日正式開幕
再此露佈屆期
務望各界光臨
參觀無任歡迎

新華洋行開幕大廉價
本行特派員赴歐美採辦新奇物品現已備齊擇于舊曆八月廿五日陽曆二十七日正式開幕各貨一律大廉價空前機會幸勿交臂失之兼造男女時裝式樣奇新工料堅固如蒙惠顧格外從廉
開設遼寧鐘樓南路西 中國電話二〇九

景泉照相館新張減價
特備西洋最新式鏡頭玻璃照相室樓上並設衣冠照裝璜極為精緻酬應主顧減價八扣三十天駕臨無任歡迎
遼寧大東關路南 佳中國電話二二六三號

惠隆洋行開幕廣告
敝行新由英美國運到純粹絲呢帽純毛便帽女帽毛絨衛生衣褲手套絲襪毛襪羢線被褥等類[illegible]凡用各種物品無不應有盡有[illegible]歡迎[illegible]
日站浪速通轉盤東 本行謹啟

遼寧城內中街西頭路北
泰和商店開幕並誌貨大廉價廣告
本店新建五層大樓現已工竣內部設備[illegible]美術各貨[illegible]各種衣料[illegible]湘繡皮貨[illegible]時雜貨應有盡有無不完備[illegible]新奇原質耐久顏色鮮艷[illegible]求藉酬惠顧雅意並特聘專門技師[illegible]各界諸君參觀惠臨不勝歡迎之至
茲定於夏曆九月初三日正式開幕
本店主人謹啟
營業部 中電話二四七九號
綢緞部 中電話二二四四號
批發部 日長電話三五三九番

遼寧鼓樓北
大東書局
新屋落成 特別大廉價五十天
廉價之外 再打折扣
實行犧牲主義。打破虛偽贈品。
外版圖書及文具用品照平時售價減低折扣外再加九折
本版圖書照平時售價減低折扣外再打八折
搜羅新舊書籍一萬數千餘種逐日分類陳列任人參觀選購
除敝局出版讀物外餘如上海北新書局、亞東圖書館、開明書店、光華書局、泰東圖書局、亞細亞書局、新月書店、現代書局及其他各書局出版新文化書籍認定遼地為敝局特約經售 無美不臻 花色之多 推獨步
此屆廉價為敝局空前絕後破天荒之盛舉 際此新屋落成紀念 藉答諸君歷年惠顧之忱 良好機會 千載一時 為日無多 幸勿錯過 另備有廉價目錄 承索即行寄奉
外埠函購 寄費加一 郵匯不通之處 郵票代洋十足收用 惟限有書無字樣者不收
期限 自舊曆十月十二號起至陽曆十二月二號止
遼寧大東書局謹啟

時論

學風與師道

北平爲文物薈都。大學校之多。爲各地冠。各地人才。會萃一區。隱然有爲文化中樞之勢力。然近來學潮之盛。一據學之棘手。亦首推北平。而北平之學潮。則集中於大學校。本報六月二十三日社論已慨乎言之。今者八校請願復大風潮。雖暫行停止一時。而此結未解。將來尚不知變化至若何程度。至於現在學校進步。亦無可言。則爲一世之公論。故不可以不再申前議。痛切言之。

今之論學潮者。每以學風遠誹。十行不立爲數。動輒僅歸咎於學生。其實。師道陵缺。學生茫昧。又安所適從？波之末季。大學師生。訴語相政。品題公卿。一時名流。激揚名聲。競相標榜。以成婞直之風。至陷黨議。九死不悔。若爲之師者。誠心忌惡。敢危言深論。不畏強禦。降其氣之節。不隨權貴。其氣概之所召。樹誠之所感。海內之士。皆然從之者。以師道立也。

洎乎近代。五四之前。大學校講學之風。雖不無門戶之見。新文化之聲浪。實醞釀於斯時。而尚能敦厲名節。以號召士類。及五四學潮勃發於北平。不旬日間。全國景從。其端雖開於憤外交之失敗。實新文化運動醞釀成熟時期。所必然之行動也。向使渠此革新精神。繼長增高。循而不替。則新文化之成績。自斐然可觀。惜乎近日學生清心忌惡之熱忱。僅能堅持五分鐘之久。而領導者於大運動之後。亦轉變其方向。故五四一過。上焉者頗不免有挾眾以猖官之嫌。下焉者惟依附權勢以爲利祿之階梯。上下交爭。利勢相勾連。而共相圖利勢。在民國十二三年之間。大學生之校長選舉。票選投總次長之門。爲總長次長者以學府之群眾可挾。不啻軍長之擁兵自豪。學生之於校長。但視其能否出入政治舞臺。弄品其學。不問也。人也。而爲之師者。亦僅求政治校之根本問題爲何。尤不遑及之後備隊。甚且挾此校號眾以與彼校政敵角權競勢者。至師道如何。不問也。學生所學何事。不理也。即在一校之中。亦莫不競挾一部分學生。以作護符。且爲排擠同儕之工具。至爲之師者。一遭學生反對。始無論其爲人數多少。而其教學力量。不能不謂之失敗。教學之力既已失敗。雖此空虛名位。夫復何爲？試一問諸各大學校師長。知此理而行之者。幾何人哉？師道如斯。學風安有不敗壞者乎？革命潮流盛。與以來。此輩師生。見政權可攫而得。遂入革命戰線。故當武漢革命潮高之後。此輩新貴。勢傾一時。言乎官位。則勇於進取。言乎建設。則束手莫辦。政治上爭勢力圖傾。新興者亦鮮能稱職。其著是也。雖欲革命之不流產。不可得也。

今者觸地江湖。每況愈下。爲之師者不反躬自省。猶翼其教我。以圖牢擁暴北。將見諸流日去。士氣日鴉。學風之陵夷。不知伊於胡底矣。

雖然。往者不可諫。來者猶可追。方今世變雖激。而風雨如晦。雞鳴不已。昏昧之世。安能無清明之流。即在各大學之中。或亦不乏特立獨行之人。事已至此。惟有亟求補救之法。補救之法奈何？大學校教授。先清心寡欲。教勸士節一也。多聘專任教授。專於一校者不兼他校一小時。使能專心致力研究學術二也。多設實用科學。培養建設人才。使學生身有一藝。入社會能自樹立。不必依權勢作衣鉢三也。大學校教授不妨暢論時政得失。以指導學生認識時局。不必參與目前政局上之活動。其正在政局上活動者不得兼任教授四也。廣求佚才以作師資。不必於深入政治之途者求之。五也。總此五端。言之極爲簡易。苟能實行之。則師道既立。其於學風。不能無補。則可斷言也。

閻錫山對時局意見
捧段各派暗中飛躍

北平津訊云。蔣介石與北洋各軍閥。性趣相異。就已往之歷史及行動觀察。終難治爲一爐。惟各方面的皆告小康之原因。內部性質雖不能盡同。然『孔方兄』爲鍵之效驗較多。金盡交疏。及時反目。蓋雖諱言之事也。『有飯大家吃』黎元洪主政之宏訣。致者已至饑飽懸殊之境遇進則可生。退則困厄。衣食競爭。固不得已而爲之。衣食住行。人類中之要素。不幸因此發生爭鬥。謂之政見不合。假手不如謂之『麵包問題』較爲妥恰耶。

閻錫山素日抱定敷衍政策。無論對於何方。何種問題。得過且過。能忍必忍。絕對不作出頭投萃之著。望與行動。今則對于西北。對於蔣派。仍擬首先調和。但能化干戈爲玉帛。同係關之惡心。亦北方之幸福閻調和之範圍。分治本治標兩種。希望馮系稍爲讓步。蔣派略施寬洪。以則混補一時。對維現狀。治標辦法。西北將領既因吃飯穿衣問題。而起糾紛。要求不遂。始有軍事活動。蔣派不妨誠意求全。慨然暫將河南湖北兩省讓渡之。先其就食之地。皆其所望。然後責以大義。衣食足。知榮辱。不難漸漸就我範圍。在中央効命。至於善後論端。固非一言可罄。須時間所能解決者。徐圖良策。公議不決。絕對不可認一黨一派。全部包辦。斯亦消弭軍事將維現狀。惟絡異已一方法。若言澈底解決。非由蔣派自行覺悟。表示懺悔不爲功。或者犧牲蔣氏。政治生涯。自動下野。目標既去。一了百了。環境既無藉口。凡事亦好說話。最後由閻親自出馬。首先消弭局部之戰亂。政治糾紛。付諸國人公決。凡事先平氣。後定意。世間所謂。與其揚湯止沸。不如釜底抽薪。斯乃治本問題之唯一善法。割肉補瘡。不過一時間之手術。非療治夙患一勞永逸之方法。設若不然。寧爲玉碎。不爲瓦全。辯幹到底。自見惡國人。遺羞國以臭史。自塞責來之途徑。張南亭之前鞭可爲蔣右之銘。勉效春秋之責備。錚友之言。務望採納。何成爲之共晉。大抵捧此論音同南京復命。見仁見智。何取何捨。蓋蔣乘勢之機會。靜聽蔣派最後之一決焉。

適值合縱連橫。取捨懸決之聲浪中。改組派之暗中飛躍。捧段（祺瑞）之熱性。又復發狂。與西北將領戎馬倥傯。遙遙相映。并不減其聲色。殆屬乘火行搶。湊熱鬧。揀便宜。採旋明賊之一喜劇也。能成功乎。刻下言之。未免過早。竊髮局之轉移。盡人力之謠能。究竟尙需此馮婦與否。於是時也。始能卜之。

外交通史 (33)

四、南京條約

南京條約。實爲中國最初之對等條約。因成立於砲火之下。固不能期其完善。未幾發生改約之必要。但竟爲中國開國大憲章。嗣後所締結之條約。無不依據。由是以觀。英國全權亨里柏鼎革之人格及手腕。爲中國開國史上所不能沒煞。該氏部下華文書記官摩立孫居次拉夫第。由納卿以來。繼續任職。頗精通言語風俗。善使全權達到目的。其功績亦絕不許等閒看過。查此項條約之骨子。全出於外相巴馬斯頓仰之方寸。巴卿于一八四一年爲政變退職。阿柏爾錦代之爲外相。翌年一八四二年所調印之此項條約。可謂阿氏所締結。但實際上之功績。固屬巴卿也明矣。茲將南京條約之重要條項。披露於下。

（一）割讓香港。（二）開放五港。（三）須設置領事館於各開港場所。（四）支出賠償銀。（五）廢止公行。（六）協定關稅（七）確認對等之國際關係。

割讓香港之理由

關於割讓香港一事。巴卿當初採取東印度會社及其他對華貿易者。以爲在華軍事及通商等之根據地。認舟山列島爲最適要地點。故頗願割讓此地。按地圖觀之。該列島爲對長江流域通商他。又爲北上之根據地。均占理想的位置。故一般人視定海港以後將爲重要之根據地。誰料由海軍出身之全權愛略脫。反抱特殊見解。舍舟山而擇香港。柏氏對商任者之見辭。亦頗表同意。竟決定使華割讓香港。查其重要理由。全爲定海港內陝隘。且水量不深。並有多數小島。散在於港口。帆船進出。頗感困難。反之香港港口。既廣而水深。帆船進出。毫無不便。又因港口有南北兩路。可以看風向而擇其便利。比定海優良幾倍。舟山之氣候水土。均屬不良。並當時之貿易中心點。爲接近香港之廣東。此亦爲取舍之一種理由。則固無論矣。

解放五港

關於解放五港者。因從來外國貿易。其限於廣東一港。故不但官憲及公行商人。均以其獨占權爲後盾。擅行橫暴。外商對此。無何等對抗手段。故惟另開他港以對抗之。但結果無效。且益陷於不利益之境遇。勢既如此。外人竟乘此機會。達成多年之宿望。竟使華側除廣東外。另開廈門福州寧波上海等港。

設置領事於新開各港

在各開港場設置領事館。與中國官憲開始直接交際一事。蓋爲納鄉以來之解決貿易監督官之宿題。華側視之爲一大讓步與屈辱。凡交際之範圍。不限領事與地方官吏。領事以上之高級官間。亦規定得官佐之等級。互相對等待遇接待。中國政府。對於英使駐在北京一事。極力反對。故英國由便宜上欲令新領土之香港行政官處。理對華外交事務。竟規定有項條約。開其途經。由此英國不但可以設置長官於香港。並以該地爲根據地。派軍艦常置於五港。故其後援有英國各領事備具之權威。查歐美諸國之領事地位。不過通商事務官。其職權頗爲有限。反之自容許治外法權以後之駐華領事。不僅限於通商事務。且管轄外交司法事務。自然造成無他例之重要階級。與總督及其他高官。實行對等交際。頗爲重視。有人謂此事全係英國選任有爲之人物。但其主要之原因。概係此項條約。該條約關於領事之職務事項。亦有獨特規定。從來關於繳納關稅。由公行爲其保證。華側自廢止公行以後。頗感不便。欲設置機關代之。竟使領事負監督英國商民納稅之責任。查巴卿所下之訓令中。並不提此項。全係全權之專斷措置。美法兩國。以條約規定使領事負此種義務爲不合理。竟倒除該條項。英國亦遣實行之困難。靜候十年後海關。始使用外人之時期。遂廢止之（未完）

李鳴鐘已由汴返寧

南京訊云。李鳴鐘十二日午後由汴抵京。十三日晨赴湯山謁蔣。有所報告。

北平訊云。中央編遣會議遣置部主任李鳴鐘。前因公赴汴。十二日事竣返京。有電到平。覓錄原電於後。

北平何參軍長雪竹兄。劉總指揮雪亞大哥勛鑒。弟因編編遣軍宜赴汴。茲已事竣。於文日（十二日）返首都。知注特聞。弟李鳴鐘叩文（十二日）印。

張發奎失敗之經過
因反抗中央勢逆阻大

上海訊云。自張發奎稱兵反抗中央。桂系繼起。各地改組派乘機大肆活動。且散布謠言擾亂聽聞。一時全國人心鼎沸。迨未浹旬。張事因無響應。粵軍又興師伐桂。勢力日張。最近被湘軍痛擊。已不成軍。張之失敗。已在目前。致將失敗經過。詳述於後。亦時局中之重要材料也

張發奎出處　國民革命軍第四師長張發奎者。出身行伍。因共產黨人之捧場。故升遷之速。爲有陸軍以來所未有。其所部雖以善戰聞。但久爲共產黨與其改組派之工具。民國十六年十一月廣州空前大慘劇。即張發奎黃琪翔（其時爲第四軍）與共產黨所演成。事後中央姑念該軍革命之歷史。許其加入北伐。戴罪立功。改由繆培南爲軍長。此時也。張黃均不知所往。今年二月國軍第一次編遣。第四軍改爲第四師。仍由繆爲師長三月間。三全大會開幕。中央討桂事起。第四師亦奉調由津浦線往長江。加入作戰。當時滬上已有繆師將乘機回粵之說。第該師內部亦有兩項主張。一爲聯桂。一爲討桂。前者主張不問長江事。宜急回粵響應廣西。後者反是。繆培南因是而走滬上。另由副師長朱暉日瓜代。其時張發奎遂晉京叩轅請纓。請蔣主席許可。赴前方指揮第四師討桂效命。不居名義。然該軍是役並不十分踴躍也。及討桂事平。中央許張重長四師精心訓練此軍。而張亦挾之以與改組派中人勾結。上月該師稼（十七日）電發出之前。各方謠言固已甚多。但蓄意謀叛者。實張發奎一人與改組派中人之詭計。茲將其謀叛前後與失敗經過分別詳誌如下。

謀叛之前後　桂系失敗以後該師向駐宜昌宜都一帶。張發奎既與各方接洽妥當以後。預備在實施編遣時發動。詎中央早知其不妥。故除一方派出點驗委員實地點驗外。一方另調曹萬順部新編第一師前往接防。調張師來皖實行編縮。時爲九月上旬事。張部聞之以爲開皖或將受繳械之禍。乃先發制人。先抗命點驗。旋乃準備指開粵桂。其時曹萬順新編第一師兵兩旅前往宜昌接防。有三團突被繳械。旅長某被擒。辛湘西始得脫險。張部至此。反相全露。是發條電。列舉三點。（一）否認三全大會。（二）指摘用人不當。（三）迎汪回國主政。其名者張以下之副師長旅團長均署入。蔣主席對該軍素加愛護。故仍曲意寬容。致哿電（廿日）於張。說明（一）汪先生決不與改組派爲伍。（二）四師進行陳勵。決不發令追擊。（四）見個人應知順逆之分。遂逆知還。此電到宜。張師已自由移動矣。

失敗之原因　張發奎之發動。亦即改組派發動之故。張之失敗。亦即改組派之失敗也。改組派勾結蘇俄。利用共黨。煽惑青年。搖動人心。初造反中央反蔣之空氣。繼見汪謫離開當前。遂慫恿張軍發動。詎張軍發動旬日。而各方應者寥寥張軍離宜之日。敗兆已見其端。蓋改組派信用如何。兩湖人民識之最眞。統一局面不易維持。稍有良心者誰願破壞之現狀。不靖。盜匪橫行。人心靡亂。而改組派獨好亂。又烏得不敗縱事先與各方或有接洽。但

項接洽者　現顯已紛紛崩潰。（一）張發動之時。恰巧甘省府主席劉郁芬。代表西北軍到京與蔣主席等談商甚洽張軍知西北軍不易爲已助矣。（二）當張發動之初。適方振武因列名攻計宋財長等通電行刺案及首都火藥庫炸案等關係而在京扣留。然秘不發表。故張軍未之知。但不久皖省方振武部一一五換師長。又不久而余亞農旅亦被解決。張軍益孤。（三）初改組派從運動廣西俞作柏李明瑞等響應張發奎。但呂煥炎與俞李同隸李黃白部時已不相能。故急向中央表白態度。又楊騰輝亦突樹擁護中央之幟。桂軍之分裂。又與張軍計劃以不利。張軍與奇偉旅上月底本已會桂邊。因前格呂楊。後懼何健。不敢深入。仍折回湘境與後部會合。（四）川軍劉湘部及黔滇軍某部。本與張有默契。但目睹軍隊向極狡猾。見形勢不利。部存觀望。然中央日有所聞。故未欲調劉部下閩。監視北軍者。至是乃易楊森。郭汝棟。陳國亭。三軍東下。夾擊張軍。楊本有通緝案之人。此時許以戴罪立功。故勢又一變。

以上四點。俱與張軍只大不利。大致昔之有拘約者。至是潮觀望。昔之觀望者。至是乃攜頭痛擊之適北方馮閻。亦因嫌遠遊鄉落。益無點綴之品。而劉時指揮下之鄂軍。何鍵指揮下之湘軍。陳紹寬指揮下之海軍。均聯條圍追。張軍窮於湘西。頓呈進退維谷之勢。而粵中二陳。會兵指桂。張軍更無所歸。故據最近消息。張發奎氣已出走。由副師長李漢魂率全師官佐電京請罪。並請黃振球前往主持。免得流散。查黃振球與鄧龍光兩旅長。爲該師向中央告密張氏謀叛最早之二人。張叛後。黃鄧均在漢。現中央已任黃繼師長。故黃已由漢啓程赴湘西接任。果爾。則張發奎與改組派之計畫已成泡影。而第四師可保全實力也。

粵軍進藤縣

南京訊云。廣州電訊。十日陳銘樞赴東校場閱兵。並同歡迎中央軍會。黃李陸主席。致歡迎詞。朱紹良答。謂來粵係受命討伐桂逆。俟任務了。候令調防。朱紹良通電。九日在廣州就第六路總指揮職。指揮部設白雲樓。討逆軍九日進濠江。李明瑞部向潯退云云。毛炳文。朱紹良。全體官佐。九日通電討伐（作柏）李（明瑞）。又梧訊。連日軍隊出發甚忙。淺水輪。均被封用。粵桂軍三路前進。香翰屏余漢謀任左右翼。呂煥炎率先鋒隊爲先導。

又上海訊云。朱紹良發就六路總指揮電。陳濟棠定文（十二）返省。毛炳文言。本軍俟肅清張俞李。即調回長江。對兩粵政治不參加。香翰屏部進至藤縣。李明瑞守潯州。

唐生智等表明態度

北平訊云。朱培德唐生智晏勛甫張篤倫等爲宋哲元石敬亭等蒸電。均通電全國。主張聲討。茲分錄如左。

銜略勛鑒。統一爲民族存亡之所繫。切求裁兵者已十餘年矣。北伐完成以後。中央即致全力於統一之完成與裁兵實現一切措施。均以此爲鵠的。凡屬革命軍人。應如何鞏固統一實行編遣。以慰民衆之希望。而救國家於危亡。乃宋哲元石敬亭等於統一甫行告成之際。竟敢擅動兵戎。於黯韶正將着手之時。竟敢破壞編遣。觀其所發蒸電。竟公然詆毀中央。發言出兵。夫中央對於宋石等部。不唯未向歧視。甚且體恤入微。一切糧餉被服。無不按時接濟。即在事變之前數日。尤復撥發巨額現金。大宗糧餉。宋石等苟有血性。自當服從中央。靜候編遣。乃既不念中央相遇之厚。復不念民衆望治之殷。擅動干戈。重興戰端。使統一甫成之國家。再陷於分崩離析之境。使喘息方蘇之民衆。重陷入鋒鏑水火之中。似此背叛中央。毒害民衆。是自絕於黨。自絕於國。自絕於同胞。自絕於民衆。中央爲整飭綱紀。保障人民。自應大加撻伐。殲此兇頑。培德生智等致力革命。許身黨國。喋先烈犧牲之巨。念統一成就之難。斷不容少數叛徒。肆行破壞。誓當絕對服從中央。團結革命勢力。負弩前驅。滅此朝食。俾佈區區。諸希鑒察。朱培德。唐生智叩文（十二日）印。

陝州之匪患天災

西北災情視察團通信云。陝州即陝縣與豫。西連鎮。南屏崤山。北依黃河。東接崤陵。雞西控函谷。平昔產棉甚豐。雜糧亦是。地勢險要。實戰宜守故豫西軍事發生時。莫不以此地作中心。而人民對於軍糧之供給。亦較他處爲繁。據當地人士所述。十四年春胡（景翼）憨（玉琨）戰爭。十四年冬國民二軍與鎮嵩軍又起衝突。當時陝縣人民有地百畝者。繳納全年錢糧二十四五元。而兵差一項。全年已增加至六七百元不等。搶富戶。派鶴科。尙在例外。種種苛害。小康者變爲貧窮。貧窮者流爲乞丐。此兵差之大概情形也。記者等於九月卅日下午抵陝州。承各界熱誠歡迎。一日上午。往南關外之廟講壇莊一帶。視察災情。及午各界歡迎西北災情視察團。總合實地視察及各界報告。陝縣災情共分三種。（一）匪災。居十份之四（二）兵災。居十份之三。（三）天災。居十份之三。茲將匪災天災。分錄如左。

匪災　陝縣四鄉。共分八區第一區爲城關範圍。第二區在城東附近。以上兩區。稍駐軍之力。匪患較輕。其他三四五六七八各區。離城較遠接近山野匪。多如毛。出沒無定。（殺燒擄掠。殆無寧歲。如民國九年之橫風岐常十五。民十一年之老洋人。十三四年之寇西生寄老七楊省三等著名巨匪。亦皆以此爲老巢。本年三月以至今日匪勢尤爲猖獗。南鄉五十里之菜園鎮。東鄉五十里之礆石鎮。西鄉靈寶附近之廿里南二十五里之交口村等處。匪勢尤重。被焚房屋無算。被綁人口在數千以上。白日行路者身帶銅元數百枚。亦將被匪搜劫。或爲綁票而去。人民遭患之痛苦有如此者。

天災　記者等親往南鄉視察適經南溝。因兩星期前。天曾下雨一次。鄉人正犁田種麥。及時躬耕。早種之小麥。芽已出土高寸許。青青之色。舉目可辨。晚種之小米尙未刈。桿穗雖高。結穗甚小。且多空籽。因今夏無雨。待至六月始下種耕既失時。收穫自歉。既至韓莊附近。田中所種者。非稻非黍。形似小米。而結穗不同。詢之土人。始知其名爲蘼。蘼在農植物中。生長較易。費時僅二月。即能收穫。蘼籽亦能充飢。惟味苦。多食者不利小便。陝州鄉人因天旱之故。俟至六月下旬。天益亢旱。不得已乃種蘼以待秋收。聊充飢腸也。復據河南救災促進會陝縣分會報告所述。十七年夏。二麥薄收。秋禾及本年麥子。俱粒未見。棉花爲陝縣大宗出產兩年來未收絲毫。今春時局變動。交通阻塞。一般災黎。每日死亡者。不下數十人。樹皮樹葉。食之殆盡。草根野菜。搜掘將完。嗷嗷哀號。呼籲無門服毒墮潭而死者。時有所聞。日前以旱魃爲災。秋禾不實。嗷嗷災黎。前途茫茫。寒冬伊邇眞不知若何而可云云。

劉鎮華與閻商防地

太原訊云。劉鎮華謁閻。係商所部防地問題。劉代表馬凌甫語記者。劉部共二師。一師駐保定霸縣楊村一帶。一師駐彰德衛輝一帶。現爲訓練便利起見。擬將駐保定萬選才部南調。閻已指定邯鄲磁縣順德三地。劉一二日返平。俟車輛交涉妥當。即南開。

蔡元培暫不赴平

北平訊云。蔡元培前有來平視察北大校務消息。前據北大某君談稱。蔡原擬來平視察校務。現因在滬偶有微疾。暫不北上云。

隴海路靈潼線動工
三月內可竣工開車

西安特訊云。隴海路西段由靈寶至潼關一段。民十五時已將路基修築完竣。惟枕木及路軌及橋樑未著手架設。兩年因軍事發生。以致擱置。至今仍未進行。至潼關至西安一段路線。已早於十四年間測量完竣。惟修築路基尙未動工。故在交通上深感不便。陝省當局前曾電交通部商酌修築隴海路工程事宜。近聞交部新由美購回大批修築鐵路材料。已發交鐵道部。該部又將此項材料撥歸隴海路局。以便動工。所有材料已運至浦口。鐵道部電駐陝州之孫良誠飭即撥車運輸。以資應用。刻已全部運到陝州。不日即可動工。聞孫氏昨由陝州電告此間當局。謂預計三月可竣工開車云。路局以靈（寶）潼（關）路工完竣後。即修築潼關至西安一段。故特派法國工程師畢拉。意大利工程師福樂利等二人及測量員凌竹銘局長陳寬並隨員八人。由豫來陝。日昨（十一日）抵西安。寓馬坊門客棧。聞此來任務。專爲考察路線情形。並謁見宋哲元。會商工程計畫。將來或利用以工代賑辦法。以開築此項工程云。

永定河險象猶鉅

北平訊云。近來永定河水勢忽漲。北岸第二段卅三號以下堤身坍潰及搶護情形。曾誌報端。該河局長孫慶澤於前日（十二日）偕同科長前往該處查視水勢雖漸消落。然斜河水溜仍呈險象。該河局長昨復致電建設廳。報告該河百孔千瘡。處處是險。若不從速舉辦禦水善後。危險將不堪設想。茲將原電披露如下。

建設廳長鈞鑒。本河北岸第二段卅三號以下堤身坍潰及搶護情形。業經電稟在案。於本月十二日晨。局長偕同第一二科科長前往該工查視。水勢雖較昨日消落。然斜河水溜。仍未消改。加以該處堤身。係屬該號險工中之最險部分。堤殘埽破。在在堪虞。百孔千瘡。處處是險。水勢平平已成險。將來水勢大漲。危險更不堪言倘禦水善後等工不修。則不待明春凌汛。不可收拾。即今冬封河。水必漲高五六尺。搶護不及。冰泮時期。搶尤不勝其搶。局長認禦水善後各工。固非舉辦不可。時不我待。尤非在最短期間舉辦不爲功。局長除飭令該段員夫嚴加防護外。所有此次查視北岸二段三十三號堤身坍潰情形。謹先電稟。永定河河務局長孫慶澤叩文。（十二日）印。

氣象
本日預想　晴
昨日之溫度　最高　一四度二　最低　零下〇四三

廣告

恭頌 德惠縣長李公楓亭知人信任 保衛總隊長關君級三剿匪之德政

啓者德惠縣長李公楓亭下車伊始革新政治每聞匪警即遣總隊長關君星夜進剿彼一朝肅清匪患俾四民各安其業第關君爲人一秉大公潔身自守唯一意旨以保境衛民爲職責故而匪徒聞風喪膽竄匿無蹤一般宵小亦皆潛伏不敢復逞豺狼之性以致地面賴以安寧設非關君剿捕有方曷克臻此至於剿匪所到之處秋毫無犯於商於民相愛相親概不藉勢凌人足徵訓練有素且此次奉管理處指令由扶餘竄入縣境馬匪二百餘名盤踞三區地面旋經關君堵擊迅速匪人度勢不支即時遠颺吾區人民安全無恙皆賴關君之功是以遐邇頌德有口皆碑吾人蒙恩受惠豈容緘默無言故特登諸報端以彰其德而伸謝悃

三區後六甲公民　李蘭亭　王星五　王　和琴　王槐　王剛　等全啓

欲購皮服者特請注意

啓者本號開設以來所售皮張物美價廉頗蒙中外顧客歡迎營業發達大有一日千里之勢茲屆著往寒來之際又是各界預備皮服之時因此本號爲酬素日惠顧之雅意本年所售皮張特別犧牲不顧血本各種皮貨一律大廉價尤爲他商所不及者凡購各貨如蒙惠顧聽憑顧主自由退回復謀外埠顧客便利起見本號因春季採辦諸貨頗多特在各大商埠添設寄櫃經售皮張價格一律請各界諸君就便試顧便知言之不謬也

遼寧日站千代田通五番地　哈爾濱正陽街五道街口

寶昌隆輕裘會社謹啓

恭頌 陸軍第一團三營十連連長 國權德政

春四月率隊來五馬山駐防以來宗昌部下潰兵有乘船來東省擾亂消息風聲傳播人人驚惕上峯特命張連長來茲預防該連長來守斯土對于保衛治安異常注意並能督防士卒晝夜防堵宵小聞風斂跡閭閻得以安寧且該連長馭下甚嚴秋毫不犯各村鄉人等受惠實深無以爲報特登報頌揚其人追念其德以誌不忘云

黃土坎五馬山　石灰窰　蒲草溝　大黃旗　高橋　李家舖　青盛　梁龍山　揚名　各村會具頌

緊要聲明

敬啓者本月十三日新民日報載有日站青葉町某照相館藏有俄國間諜新聞一則閱之不勝詫異查青葉町內祇有敝照相館一家其影射敝館顯然可見保宗在遼服務將近十載曾經美國領事署怡和日行光明照相館及禮和洋行等以重任素日爲人若何爲中外人所共知惟生性過直致開罪人處實所難免該奸人施其小人伎倆藉報端信口誣譖不惜損及個人名譽且能危及生命其用心之狠毒視豺狼尤過之保宗本不屑與之一辯茲恐再事陷害起見除已向中日官廳聲明備案外并根究原投稿人暫坐死與逍遙之特此聲明

日站青葉町兄弟美術照相館吳保宗啓

團長通匪說項霸地人訛

茲因東邊鎮守使署騎兵一團長王□□三縣西豐敷料於八月廿一日到遼中縱使伊妹富王氏訛入無詞誣氏子通匪藉詞坐四百七十五畝房五間在縣持槍逼勒氏子簽押出地房文契各一紙後如王團長及富王氏在縣稅契情事概爲無効再王團長誣良通匪從妹訛人霸地房等事氏已呈高等法院懇請長官查辦在案查王團長前在牛拉內村商號三盛永恆興久大成永厚發與同升合因上市被匪首大九綁去該團長爲匪說項奉大洋十萬餘元又尹家窩堡趙貴之子爲匪伊將趙貴拘押得大洋十餘萬元即爲放出又合升陶子田恩本係良民該團長誣爲通匪得大洋四千餘元就爲完結又韓家屯公會因槍號碼不符該團長誣爲匪槍得大洋貳萬餘元亦將交西北等端實難盡述恐未週知特此聲明

遼中縣蒲都戶宮李氏啓

吉海鐵路工程局招考站務練習生廣告

本局現擬招考站務練習生廿名應試資格及試驗科目日期列左　一資格　高級中學商業工業師範及舊制中學畢業或具有同等學力者　二年齡　廿歲以上廿八歲以下者　三試驗科目國文英文數學算術代數幾何三角史地　口試體格檢查　四報名日期由十月十日至十七日止隨繳最近四寸半身像片一枚報名費一元錄取與否概不退還　五試驗日期十月廿日　簡章即寄　特此廣告

瀋海鐵路公司標購鋼軌等件廣告

本公司擬招商標購六十磅鋼軌三千八百四十根魚尾板二百噸螺釘十八噸道釘一百四十噸十二號道叉廿付另備投標簡章及鋼軌等詳細說明書有欲承標者本年十月一日起四十天爲限前來本公司備課領取簡章及說明書繳納印刷費現洋十元定於十一月十日下午二時在公司開標屆時歡迎商人投標凡投標須於開標十日內繳納投標押金現洋萬元得標者留作押金不得者開標後隨還之無論中外商行幸勿觀望可也此告

鳴謝 太古火險公司 賠欵迅速

啓者敝號日前不愼於火舖中貨物悉兆焚如幸由太古火險公司投保現洋萬圓經驗明立即賠償毫無留難感激之餘特此登報鳴謝并樂爲投保火險者之介紹焉

通遼　天增源　啓

拍賣廣告

日期　准于陽歷十月二十日禮拜日自下午一點半鐘開賣
地址　在小西邊門外二緯路中國海關
拍賣品　家具　寢具　洋爐子等物甚多
任客看貨　陽歷十月十九日禮拜六自下午二點起至下午五點止

敬啓者十月十七日爲敝行開幕週年紀念日敝行爲酬答主顧起見特別廉價一天所有貨物均按原碼八

鐵道用 礦業用 工業用 諸機器 及工具 發動機 轉電機 發電機

奉天浪速通 藤田洋行

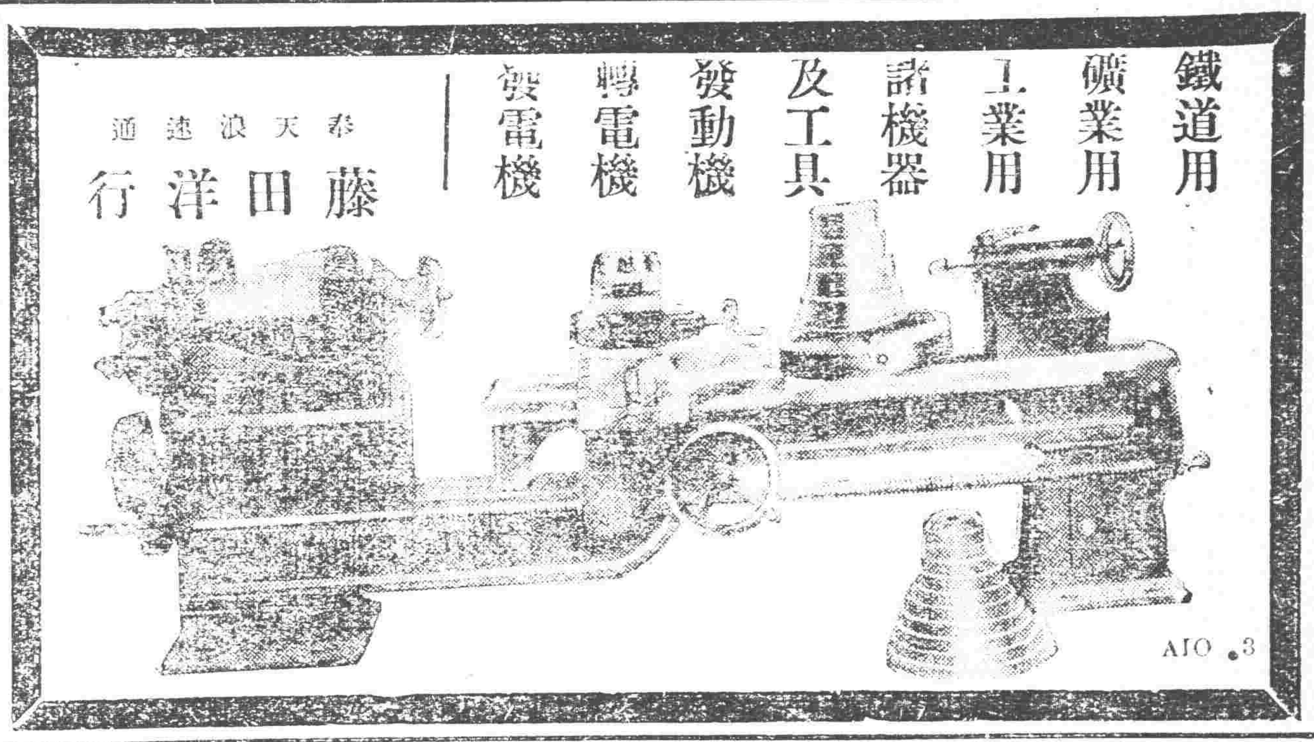

堅牢耐穿金城牌膠皮鞋

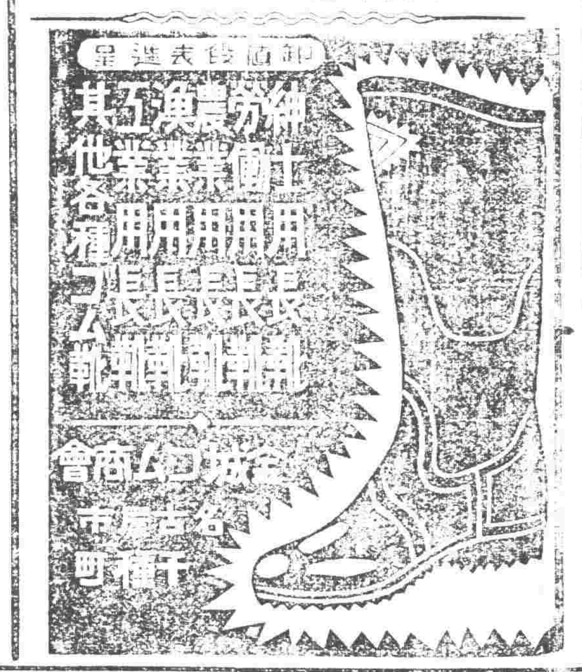

丙濱公司 五金部 廣告

本公司現由東西兩洋著名大工廠運到最新五金等貨茲將各種現貨名目分列於後

新到現貨特別減價

金庫 磅秤 旋床
洋鎬 鑽床 手鋸
平鐵 鉛絲 鐵筋
引手 臭油 刨床
方鋼 洋灰 瓦壠鐵

總公司遼寧小西關電車路道南 分公司吉林省城內翠花胡同

入院隨時應需 大東醫院

前在日本紅十字會病院勤務 院長 森川千丈 醫員 章琴詩

電話三·三四六番 中二五二號

奉天大東關

歐美生乳藥

此藥善行氣血能使乳腺暢達乳汁濃厚有力服由一瓶乳汁源源而來定差增長八倍之多百服百驗誠生乳之靈藥也(定價每瓶現大洋壹元貳角)

代理店

吉林東升達 吉林濟生藥房 長春忠興西藥房 長春興西藥房 長春同昌魁 義縣東順昌 營口福盛發 懷德
公主嶺三合公 鄭家屯天合興 四平街同華鑫 八面城彩裕陽 遼陽天鈺成 下九台中醫院 營口元勝川 開原德祥厚
長春大藥房 海城西藥房 大石橋衛生堂 蓋平恒裕堂 熊岳同興順 向陽山四盛合 松樹驛永合成 華延耀復 西藥閣

總發行所奉天城內鼓樓南 歐美藥房西號

分號鐘樓南路東 亞州大藥房

恩同再造

鄙人於民國十三年時身染一種梅毒症當時雖已治癒但因其根未除每逢春天必然復發一次而於去春病勢加重二腿疼痛動轉艱難日間稍輕入夜更甚竟臥床二月有餘飲食漸減少各處聘醫調治不見絲毫功效自思之將來必作成癈人也幸蒙呼海路王少元先生介紹道外八道街何子範醫士處調治打針服藥僅十餘日諸症痊癒此不幸之幸也當時雖癒仍慮其再發焉知今春並未復發身体非常强壯如此可証明該院之醫藥非凡凡者可比也感謝之餘無以爲報茲將經之情過形並照片一張登諸報端一爲感謝子範醫士之大德二爲介紹患花柳病者諸君速往求診免受無限之苦也

哈爾濱道裡德順長劉志民謹啓

合名無限公司 森洋行

金屬器 煙盒—粉盒 花瓶—菓盤 蠟台—茶托

遼寧日站郵政局前 電話 日長二〇三一 日三七二一

批發零售 鐘錶 價廉 手表—指表 懷表—鬧表 坐鐘—掛鐘 貨真

男用還童腺

乃是健經腦補腎神衰弱生殖器發育不全夢遺滑精第一靈藥

女用還童腺

乃是調經種子久不生育多年白帶血崩子宮寒冷第一神藥

還童腺是男子腎虛夢遺靈藥 婦女調精種子神奇妙藥

還童腺價目 男用女用每盒大洋三元

注意 此藥製法神奇 純用化學裝法

東三省分銷處 奉天大成藥房 安東瑞祥泰 哈爾濱永德堂 哈爾濱中西藥房 江省德泰盛 吉林濱生 五洲藥房 長春中西藥房 江省中西藥房 開原德祥厚 吉林 營口中西藥房 鐵嶺山醫華增德 千金藥德泰藥房 福合長 北站裕盛祥 鐵嶺和發久藥店 四平街

[illegible]

上海華孚洋行 愛蘭元 服一料即能調經種子

百發百中萬試萬靈常服此藥補氣養血美顏百年延年益壽實是婦女中之聖藥也

用化學成裝乃是婦科專門第一調精種子靈藥

裝在眞空玻璃管內

愛蘭片

東三省分行 華孚洋行 遼寧大西邊門外盛報分局東屋 華孚洋行 鐵嶺西門外

增殖艷麗黑髮

金鶴頭油

本舖 野村外吉商店

鎮咳化痰 補血滋養

固形淺田飴

滿洲總發賣所大連市浪花町 日本賣藥會社

定價 一、〇〇 五〇 三〇

生乳奇藥……人造乳

遼寧 永年西藥房監製發行

中風病

動脈硬化乃係腦溢血之前驅症

半身不隨遍身不靈舌硬語言不清手足麻木不仁履步維艱耳鳴等之中風現者如發作兩回生即危險今有三完全速患藥爲本所主之家庭不幸血族人在良中風而逝世所主自身亦皆有中風復因未見世有眞正良藥爲深刻之卒徵候即事一生辛苦專研究中風治療之要了顧成功一大創製藥最後本所主得求始克在幸福以玆實驗諸人其効力益法之健

愈可驚被及之人如日月之增多卒爲日本中有名藥矣今以多年苦心研究之發見秘藥療法爲濟世活人起見全部無資奉贈請剪此廣告來索即寄

奉贈 兵庫縣明石市中町 加古中風藥研究所

法國製高級滋養劑 希波沙爾新嘍伊

適應症 體力精力之回復 增加一般病後衰弱。虛弱之人。結核患者。神經衰弱症。消化不良。慢性胃腸加答兒。腦貧血。婦人病。及一般受驗學生諸氏之腦力疲勞回復等

本劑說明書希望來函索取即必急爲寄上

大瓶金六圓五角 小瓶金四圓

遼寧加茂町八番地 飯沼商店 電話長 三三三 四四七一

快看戒烟斷癮獲靈丹

此藥世界第一環球無二專能戒除嗎啡鴉片烟癮一經服用萬應萬靈有意想不到之神效經中西各大醫學博士各拒毒會贊許復經市政府化驗認爲效大無毒特許專賣此藥片寬在大連奉省各地銷售日以千計風行一時不脛而走一般嘉患嗎啡鴉片毒者服此藥後皆能藥到癮除頓奏奇效試指迷黑暗之明星普渡苦海之寶筏也須揚文電盈箱累牘鳴謝函詞筆難盡述此藥有特點有四(一)服之者不傷身不誤事(二)決無煙癮未斷而添藥癮之弊(三)無論新舊烟癮輕者每日三次每次三粒十日除根(四)素無煙癮而患肚腹疼痛者服藥一粒亦顯特效總言之此藥屢試屢驗神效無比凡有是癖者請試購服方知言非妄也

將此條廣告剪下前來本藥房或函購者一律照定價八折計算以示優待

外埠函購加郵費大洋二角來信時務須註明號並章詳開住址

護已靈藥片定價 小盒三十粒一元五角 大盒六十粒金票二元九角

遼寧省總批發 嵩山大藥房

代理處 城內大成藥房 五洲藥房 美華藥房 華英藥房 日本站平康里東頭 素蘭班後身路西 震泰報館 壽春藥房 歐美藥房東櫃 大德生藥房 歐美藥房西櫃 大西關 同德藥房 電車路 陳記西藥房 小西關 大生藥房 墨林氏藥房 工業區 守山醫院 麒麟醫院 恒濟 堂藥店 北市場 子岡藥房 德記齒科醫院 南市場 晤眞 眞照像館 日本站 恒濟堂藥房 恒育堂藥房 萬順和藥房

商部註冊 靈芝商標 天津

馮氏斷癮救苦金丹

中央禁烟委員會張主席題贈(除惡務盡) 展覽會得特等獎(一百分) ▲社會局出示保護 ▲天津特別市衛生局化驗註冊 ▲天津警廳化驗診 ▲直隸省長傳諭嘉獎 ▲山西省署核准備案 ▲上海商會給證 ▲太原警處出示保護 ▲漢口警處核准立案 ▲各拒毒會試用有效 ▲津埠官紳允予提倡 ▲駐津領事均極贊揚 ▲風行海內六十二年(本堂自清同治七年設立)

此丹專戒 嗎啡海龍英等毒及鴉片癮輕者(一付八分次用重者(三)付分兩星期用)均能和平不吐不瀉痛苦毫無於不知不覺中射癮斷淨且飲食驟增精神煥發已呈各省官廳化驗註册復經▲天津烟台濟南河間黃縣沙河安國昌黎無錫宣化涿縣紹興等五十六拒毒會試用成效卓著戒除者已指不勝收到各縣謝函證明書▲前曾逐日在天津各報披露每付僅收回藥本現洋一元本堂爲輔助拒毒起見如蒙各縣拒毒會函購者價目尤格外克己▲盡濟世之心外埠函購加寄費八分或用

郵票一百十三分代替

本堂發售此丹已歷六十二年非似市上籍廣告售假藥錢騙此欺人者所可比擬是以本堂備有(影印功效證明錄如將)廣告剪附郵二分當即奉閱

▲益世保胎膏 專治婦人小產滑胎一症 一效異常百發

中西貼神元郵費八分影印功效錄承索即付

總分 天津 西馬路宣講所前九十四號 ▲函請外埠經理處 法租界天祥市場二層 奉天經理處震泰報局

峻芝堂啓

孟索樂達母藥膏

本藥係美國擺發樓孟索樂達母藥公司歷歲調劑 處製配劑益肌潤膚爽快精神之靈品另外二三聖藥製成効驗卓絕之妙品於美各國家庭所歡迎無有未備者也 請購方信言之不謬也

一 火傷 燙傷 頭疼 挫傷 砍傷 先必清淨傷口塗 抹本藥充足將 柔布片纏

二 疥癬 疵疹 金錢癬 每晚就寢之部靈應如響

三 毒虫之傷 虫毒烈猛疼痛利害時先用重炭酸曹達之溫和水 洗淨傷處 嗣後用藥奏効如神臭虫蚊子蚯蚤等害達免疼痛

四 鼻加答兒 塗抹於鼻腔內外兩面即可治症小孩因爲鼻加答兒 呼吸爲難時 即用鼻腔兩面他可能安眠也

五 頭痛 發暈 用在額角即刻見効而且精神爽快

六 眼痛 就床之前將此藥擦在眼皮上翌晨以溫和水洗淨其効無比

七 神經痛 接摩痛處塗抹此藥繼續使用惡症尚能奏全治之効

八 痔瘡 患此症者甚廣若此症初發時擦用此藥即時見効已患多年者多用幾次即効去根

九 驪黑 浮水散策之後抹用一可免面皮驪黑二可免皮膚之痛 驪黑利害時 以柔布片輕綁之

十 化粧料 此藥既已配劑益肌潤膚之料性質純良當爲化粧品尙得購者滿意 其他有謂皮膚症 或筋骨痳木等 抹此擦藥 沒有無効蓋時前未有曾有之靈藥也

奉天小西門大街路南

廣濟堂大藥房

斯毛克牙粉

吸煙人 有此歡喜 黑污的牙 寶貝的齒 略用三天 就能使其變化 如同白銀似的

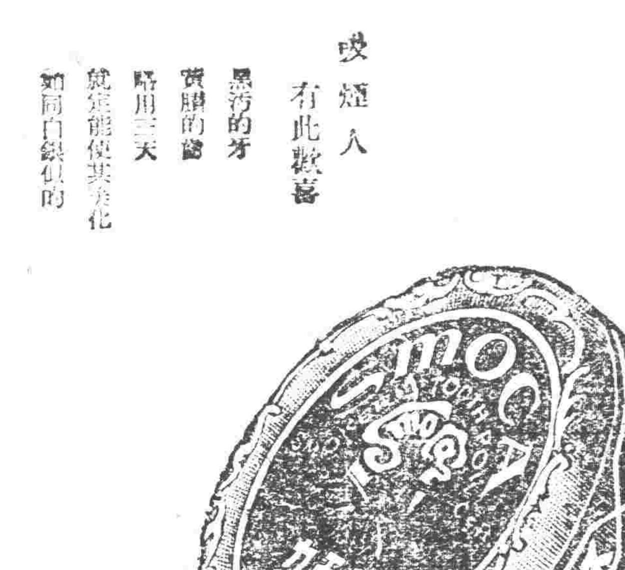

煙草作坊 ... 滿洲總經理 大通 15

緊要啓事

檢樹縣分館經理于徽先因伊父病故於本月初十日回家料理一切約定月底回社各界如有與本社經理有接洽事項俟回社再辦

我軍向同江開始逆擊
沈司令誓必克復

同江失守退據富錦之沈鴻烈誓必克復該地其援軍吉林第五十七旅卒二千四百名于十五日星馳抵富沈司令現令開始逆襲行動陸海空三軍聯絡並進查該方面赤軍兵力軍艦七隻陸戰隊一千五百名我軍謀劃克復雖不免相當激戰然非能收最後之成功可無疑義

又訊邊防軍司令長官張學良十五日早八鐘接到哈埠王胡兩軍長長途電話報告同江失守擬定限一星期內將同江恢復調撥騎兵一旅炮兵一旅步兵兩團飛機隊廿五架出發並帶有飛機機關槍炸彈等項云

委兵站運輸科長

兵站處改組後運輸科長尚在懸缺茲該處處長特請准當局委任許光遠爲該科科長並晉上校級于十四日發表到差云

教育展覽仍未決

省教育會于十三日開會專議教育成績展覽之應有一切事宜開當日會議因進行事宜紛繁仍未解決十一月一日之預期將來或須展覽緩云

軍界加入國際運動大會

國際競技運動大會行將舉行茲聞東北陸軍講武堂教導隊學生隊研究班等現擬屆期加入以資比賽而重體育張司令長官已准加入各該機關刻正預備選手以便屆期運動云

馮庸義勇軍在滿協助軍警維持治安

馮庸大學義勇軍開抵滿洲里後即對敵工作現該軍除派遣飛機號飛機時往敵地偵查外其步兵隊在滿站街市中協助軍警負責維持地方治安通信隊則架設電話傳遞陣地與後方消息云

又訊同江之役赤軍艦來攻者計七艘陸軍方面有軍砲十架機槍廿餘架並有飛機廿架左右亂擲炸彈江中等三艦本係商船改裝遂致失利然激戰甚烈敵人亦沉設多艦受創頗巨云

沈鴻烈退富錦

東北海軍司令沈鴻烈於七日到哈因前方喫緊遄返同江當赤軍陸海空並擊同江卒部死戰繼因江太江安江平三艦沈沒同江縣城失守該司令乃乘利捷艦退至富錦分電向各方面報告張司令長官已電飭沈司令即日恢復

中原形勢緊急聲中關內軍整頓又訊

駐錦關內之東北軍迭加整頓曾誌本報在此馮軍反叛閻軍態度未定此時頗堪注目茲據一消息謂張司令長官爲便利指揮應用計對於是項駐軍擬化散爲整將來或將是項留守軍共編二旅或以之間拔另代他項軍隊日下正在籌畫中

陸海空軍新刑法

東北邊防軍司令長官公署案奉國府頒布陸海空軍刑法一百十九條當轉飭各軍事機關各部隊遵照該法所列罪名爲十六項(一)叛亂罪(二)擅權罪(三)辱職罪(四)抗命罪(五)暴行脅迫罪(六)侮辱罪(七)私造軍火罪(八)盜賣軍用品罪(九)從火罪(十)掠奪罪(十一)強姦罪(十二)作僞罪(十三)逃亡罪(十四)收容逃亡罪(十五)損壞軍用品罪(十六)違背職守罪

電請運送開花彈

邊防軍司令長官張學良接到王樹常軍長電俄軍屢次侵我邊境我軍僅行驅逐若不實行痛擊不足以振懾俄軍擬定以巨砲攻擊然除開花砲不足以收成功請將開花砲彈運送五十枚以便使用張長官飭令砲彈廠趕速運送不得遲延云

奉票又復低落

奉票自上月來忽然提高市面行使多以五十七八元作現洋一元近三日來又復低落行市以六十元作現若買現尚須六十元以外似仍是小民吃虧商家反得漁利云

于鎮守使電告防務佈置周密

東邊鎮守使于芷山曾往各地方考查一切業見前報茲聞張司令長官於十五日接到于鎮守使來電報告近來佈置防務頗爲周密並稽查偵探往各處梭巡藉保治安特此電告云云

呼海路局改公司

呼海鐵路局現遵照東北交通委員會議決案將路局改稱公司恢復官商合辦制實行改組呈報黑龍江省政府轉報東北政務委員會經該會審查核准於本月十五日飭令該路公司云

陳儀談慰勞辦法

軍政部次長陳儀奉中央命令來東北慰勞軍隊前日抵瀋寓凱賓飯店昨據陳氏云東北將士此次對俄問題捍衛邊防應付有方中央極爲嘉許故攜款十二萬元派本人前來慰勞本人在未離京前此十二萬犒賞費已由中央匯張司令長官因款項過少對前方將士亦不甚明瞭故未購置慰勞物品昨日抵瀋當謁張司令長官報告中央對東北將士嘉尚情形對于慰勞分配辦法擬于今日再往請示現俟辦法商妥定今明日即往吉黑前方慰勞老來會軍械失慎案業經審訊兩次情節未審判明悉當須繼續審訊此亦未到公布之時軍政部長鹿瑞伯(鍾麟)已離京現由朱次長(綬光)代理本人因離京甚早以後情形尚不清悉云云

實業局組設步驟

縣實業局已決定明春一律組織成立聞其漸行組織之步驟第一令各縣局長兼林區所長第二步歸併實業所成立實業局云

外交會對俄議案

外交協進會於十五日召開會議到者三十餘人所議辦法如下(一)聯合東三省爲大規模之運動(一)呈請當局以全力對俄(一)派專員編宣傳書及請願書(一)喚醒民衆作後援等項

達旗教育委員會成立

達爾罕旗教育委員會在省城商埠三緯路門牌一百十三條樓房成立各委員題名如下委員長韓色旺常務委員關陰南特什巴雅爾劉海瀾關起義滿興阿劉震玉委員松永偉包布包色旺劉慶餘關鳳翔等共十八人云

制定陸海空軍總司令旗幟

司令長官公署現奉國府令制定陸海空軍總司令旗幟通飭施行茲將該旗幟說明錄之如次(一)總司令旗正中繪以黨徽取以黨治軍之意(二)旗用紅綢邑之正方形每邊各長三尺外各鑲二寸黃色綢邊再綴以五寸黃色絲穗穗之末端各結以金色絲球旗桿絳色長八尺闊六寸緣桿之上端冠以矛形白銅頂長七寸注長五寸(三)黨徽用藍地絲用藍絲線繡成其十二道光芒則用白絲繡成徽之直徑爲七寸由黨徽之中心至十二光芒之頂角亦爲七寸

添設軍事電局

東北電政監督處以距綏芬河六十里小城子處爲咽喉要道亟應添設電報分局以靈消息而便軍事行動特於十五日委前望奎電報局長咸榮堂前往籌設並任爲局長云

翟主席籌慰邊防軍

省政府翟主席以所屬各行政機關對于防俄邊軍尚無慰勞舉動特於十五日通飭所屬籌集款項或購應用飲食物品彙解省府云

以便派員運赴前方慰問邊防將士云

二次邊防費將撥至

中央前者援助東北之邊防軍費二百萬元早於九月間撥到後國府代表劉光東來張司令長官以軍用浩繁曾與商權由中央再行酌量接助以資需要茲聞經電達後中央已決定再撥助三百萬元即將由交行滙到一俟此款匯到分配後劉代表即當南旋覆命云

赴江省開荒者男女計三萬五千人赴興安嶺開墾者男女計兩萬一千餘人今十月份仍繼續不絕待年底再行彙陳詳數云

諭航空隊慎重練習
因損毀飛機卅架

張司令長官考查航空隊年來練習竟爾損毀飛機共達卅餘架損失如此之鉅殊非練習所宜昨遂手諭該隊今後務宜慎重練習勿得輕視玩忽須知財力宜保生命可貴並令各隊長負保護責任云

財政廳咨查貸款

遼北荒務局總辦王煜斌前于該局開辦時在財政廳借領奉大洋廿萬現該總辦病故省政府派張成箎接充由財政廳于十五日行咨該局新總辦將該款查明作何用途咨覆以便將來核銷云

綏中過境難民

省政府據綏中縣長呈報謂河南難民由夏歷二月間陸續來東九月底截止共計難民五十六起

交委會調查路款

東北交通委員會近查各鐵路收入雖有表冊呈報然其中究竟有無不符無從考核十五日特派調查委員四人分赴北寧瀋海四洮洮昂吉長各路切實調查詳細具報以明底細而重路款云

北寧路位置前遼局職員

北寧鐵路局長高紀毅以前遼局職員尚有多人無從位置特於本月十五日頒定條例凡前在遼局服務職員現無位置者准在駐濟辦事處應試滿六十分者准予來津服務惟須由該主管人員代爲呈報云

航空處派員又送飛機

東北航空處長徐世英前因邊境風雲緊急曾派駕駛員兩隊飛機二十餘架前往以資對俄現因該項飛機恐尚不敷於用又派員繼續運送飛機四架計戰鬥機兩架水面飛機兩架運送三江口及滿洲里以資應用而便抗俄云

軍用車費之攤法

省府主席翟文選以各縣村屯所攤軍用車費尚無定章以致攤法不一時起爭執特于十五日通飭各縣長轉飭各區村此後攤軍用車費應按地畝多寡攤均以免紛爭云云

法飛機安抵瀋陽

法國庫司托大尉駕駛飛機於七日到哈十五日由哈出發飛至瀋陽二時四十分通過長春三時廿五分通過四平街四時零四分通過鐵嶺四時廿分安抵東塔航行場頗受該隊歡迎云

調查東北政治
內政部派專員

東北政務委員會案准內政部咨派陳希豪爲視察東北政治專員赴東北爲考察吏治務察自治教育等項並隨時指導促成以符訓政步驟政委會准咨即于十五日分令東北四省政府遵照云

孫處長視察續訊

公安管理處長孫旭昌視事後即擬親自出巡視察惟因國慶在即未便遠離現在處務整理就緒特將處務暫委視察長孫宗淦代拆代行遂偕同視察長王乃源及胡承祿等先赴北寧路沿線視察云

講武堂設圖書館

東北陸軍講武堂爲東北四省陸軍事教育機關職員及學生既多設備亦頗完備惟圖書館尚付缺如茲聞鮑教育長請准當局撥款五萬元在該堂第一總隊院內設立圖書館購備各種書籍以備學生參考云

財廳派劉秘書駐滬征捲烟稅

上海華商菸廠聯合會委員邸挺生來瀋陽向財政廳接洽上海捲菸運瀋統稅事宜業已妥協財政廳特派本廳秘書劉廣沛爲駐滬捲菸統稅委員駐滬辦理征稅事項該委員奉委定于本月二十日以前赴上海云

機器廠又裁減

東三省兵工廠裁減人員縮小範圍早已實行故炮廠火具廠槍彈廠業已陸續裁撤一畢而機器化驗各分廠尚未計及今機器廠以既奉命令不可遲延遂於本星期二入手裁減云

收回奉票之準備會議預聞

據聞當局對於收回奉票擬先開一準備會議以策完善復因奉票關係三省金融對於該項會議擬由三省參加其準備會人員預定下列三項(一)省府代表(一)商會代表(一)銀行界代表事前討論收回奉票之應有一切辦法此項準備會議于遲來月中旬開

定期考試教育局長

新任教育廳長吳家象以各縣教育局長應採考取制度藉資鼓勵而圖教育進展故制定考試辦法十四條定十一月內舉行考試日內即發出此項通知云

又訊教育廳近特規定各縣教育局長及督學資格之考試課目如下(一)局長資格以高師畢業任職一年及專門學校畢業任職三年(一)督學資格以本科師範及舊制中學畢業任職三年者考試課目爲國語黨義數學教育公

召見存記將官

張學良司令長官近查前被編餘裁撤之師旅長及歷來有功與投效之將官爲數甚夥均已註册存記當此邊防多事需用軍界人員是以諭令調官處轉知各存記將官定於本月二十日分別來署召見以便酌加錄用云

禁伐東陵林木

市政公所昨十五日布告略云查東陵業已奉令撥歸本公所管理改爲東陵公園惟查在接收以前該陵林木間有被伐者多處現既接收管理仍前放任不加禁止於公園之進行影響良多自此以後無論何人等在未請得許可之前所有該陵林木不准私自伐砍違則分別輕重酌予制裁云云

編輯拾遺

廳長宴會 教育廳長吳家象接任有日爲表示上下感情計特於十五日設席於大西邊門外三緯路之大陸春宴會該廳各科科長科員等三十餘人經多時始行散席云

飭報成績 教育廳前爲普及教育計特行通飭各縣教育局轉知各校添設平民夜課已有月餘辦理成績若何例須考查遂於十五日通飭各校一律詳細呈報以便考核云

維持貧民 省政府主席翟文選以日下百物奇昂貧民生活艱窘萬分加以時屆冬季無衣食之民凍餓堪憂特於十四日通令各縣知事應即設法維持貧民如設粥鍋施舍棉衣種種慈善事宜尤貴竭力提倡云

派員查卡 省城稅捐局以城鄉所設分卡之主任員司巡差等有無弊端等情須隨時派往調查以便分別懲戒故於十五日派王治安劉振璧二調查員分赴各卡調查云

電車增價 市政公所之電車廠廠長魏綸以有軌電車行使有年由大西門至小西邊門票價每小洋兩元茲因錢法毛荒百物昂貴所入款項不敷支用不得不酌量增加如由大西門至太清宮爲第一段車票奉小洋兩元由太清宮至小西邊門爲第二段車票奉小洋兩元由大西門至小西邊門車票奉小洋三元由十六日起實行云

設立粥場 遼寧同善堂以時屆冬令例須援例設立粥場並規定辦法數項(一)函請公安局收送乞丐至所收留(一)設立粥鍋以人數多寡爲標準(一)每人發給棉衣一套(一)每日放粥二次云

車翻糾紛 昨十五日五旬鐘有省會局車三四〇號載客經過被水淹沒之二十五緯路東首因馬悸水失致前進車夫震怒猛力擊馬致馬驚車翻乘客倒於水內乘客因着絲衣與車夫大起衝突後經該管分所排解未悉如何了結云

留學資格 教育廳案奉教育部令將發給留學證書規程修正該修正案新定留學資格(一)高級中學以上學校畢業(二)舊制中等學校畢業並曾任教育或技術職務六年以上具有成績者該廳即于十五日分令各縣公布行云

社會衛生 省會公安局前頒布個人及家庭衛生十二條已誌本報茲該局爲進一步之衛生宣傳復印製社會衛生十二要項于十五日飭交各分局分發云

籌辦冬防 全省公安管理處處長孫旭昌以地方防務至關重要定於夏歷十月初十日實行冬防勤務已於十五日通令各縣公安局長及保甲長籌備冬防事項如下(一)設立派出所(二)添加鋪警(三)編制戶口調查冊(四)警甲槍械有不適用者即行更換云

居間疏通

本欄投稿準具別名然必須另具眞實姓名住址加蓋名章否則無論事實如何概不揭載

質問之部

◀四洮鐵路局長總務處長車務處長文牘課長車務段長鈞鑒查各站前接局內當辦略謂中東路當用副站長人材五員由本路選派以能精收中英文電報者爲合格各站如有斯項人材須來局報名考試如能及格即另其簡往東鐵服務報情各站接到報後站員報名者頗爲踴躍因外站熟通英語及能拍收中英文電報頗居多數乃據局內職員言及此次選派中東路副站長五人已經局內重要人物及有大門徑者薦妥五人已經內定矣即有多大資格及能力經驗已屬無望而用考試之方法不過掩外人之耳目而已諸君徒費心機不必前往請安心作事等語查此次中東路需斯項人材純以有眞實學問者方不負中東路之所講求乃竟以門徑大小選派前往以致素有經驗及有熟習英語技術優長之站員徒抱向隅殊深可惜而我局長素主持公道凡事一秉大公務望人以材取事以公論應不至素有經驗之站員徒抱向隅之嘆究竟此番改選中東路之副站長五員是否以門徑之大小爲錄取之標準請詢明公綏站員一份子敬詢

冠蓋往來

…北寧站…

◀馬廣吟(海軍司令部參謀)十五日早由奉去秦島

◀趙忠和(兵站處輸送員)十六日早去通遼轉滿洲里

◀薛永榮(第二旅參謀)十六日早由山海關來遼

◀牛元璧(輜重訓練監)十六日早去錦縣

…瀋海站…

◀曲子香(航空處第二隊隊長)十五日早由撫順回瀋

◀李維修(長官公署副官)十六日早去撫順

◀鹿振一(軍械處兵器第一廠長)十六日早去朝陽

批示

◎東北邊防軍司令長官公署(十五日)

◀闞鳳墀 呈爲家貧懇請補助學費由 批均未敘明理由所請殊無理由批着勿庸議

◀王克傅 呈爲僑生命財產抵償由 批應即聽候核辦

◎省政府(十五日)

◀沈王氏 呈爲房主仍索原租不認持拒公安局勒迫搬移擅行拘押懇請查辦以保無辜由 批仰該局迅將傳案質訊具報

◀滿玉書 呈爲悍鄰飭刁哄騙財產等情由 批據呈各節均屬傳訊由批仰該管照法院依法上訴勿庸議

◀張吉甫 呈爲遼陽縣長石秀峯瀆職虐民請撤查由 批仰該縣澈查核辦具報

◎財政廳(十五日)

◀崔玉珂 呈爲辯訴舞弊人道遙法外無辜被押由 批竟乃誣攀他人希圖卸罪所請不准

◎民政廳(十五日)

◀楊桂庭 呈控馮炳陽捏報淤荒請飭縣查復撤銷報案由 批不合程序未便率准

◎教育廳(十五日)

◀張毓秀 呈爲請轉飭速發退學學生罰款由 批究係如何實情仰新民縣長查明辦理

◀曾勇符 呈控教育局長一案請另派查由 批仰輝南縣仍派委員詳查具報

◎農礦廳(十五日)

◀楊春山 呈送履歷保結及說明書等件由 批應在省城取具註册公司或殷實商號以便查明

◀于寶珩 呈爲遊批照辦給圖說明懇請再准派員查勘由 批殊屬不合碍難照准

◎建設廳(十五日)

◀李殿福 呈爲繳還舊證及照費請換新照由 批查該公司證照已滿限應准換領

◀康季封 呈爲請還發執照並更名由 批業經前實業廳批駁有案仰即知照

◎清丈局(十五日)

◀秦紹儉 呈爲報荒案件久懸未丈請派員勘丈由 批仍仰該縣派員蓄投勘丈

◎交涉署(十五日)

◀英 全 呈爲案經法院審定請仍交涉賠償損害俾安泉壤由 批閱該核辦有案仰即知照

◎公安管理處(十四日)

◀吳殿卿 呈爲分局長違法設賭逼利請令撤懲由 批仰遼中縣長澈查具報

◎省會公安局(十四日)

◀孫景山 呈爲懇令遷移懇請暫緩期限由 批候令該管省會第三分局查明核辦

◎瀋陽縣政府(十四日)

◀楊久恩 呈爲熱地浮多遵章投科由 批究竟報之地係第九分局長實地勘驗

◎瀋陽市政公所(十四日)

◀尚道隣 呈爲接兌工業區換約由 批應予照准仰即來所領取宋式保條以憑換發新約

◎瀋陽公安局(十四日)

◀趙永芳 呈控王佐持刀逼姦並因攪鬧學校被分所罰以修理廟宇請將罰款由 批仰即知照

◎商埠局(十二日)

◀朱慶福 呈爲請建築許可證由 批核與規章相符應予照准仰即遵照

時局轉變中之西安

西安訊云。茲將陝省近況分誌如下。省政府委員於九月二十七日舉行九十一次例會。出席委員宋哲元過之翰鄧長耀黃統段韶九。列席者秘書長楊兆庚。由宋哲元主席。議決要案四項。宋氏提議釋放輕罪囚犯。予以自新之路案。決議有期徒刑在五十天以內而執行時日過半。准予釋放。屬於司法方面者。由高等法院段(韶九)院長審查報告。屬於各縣者。迅速查報。以憑核辦云。

陝西民政廳長鄧長耀。以現值訓政時期。各縣政治之設施。亟應考查。以便將來實施訓政。而縣長爲親民之官。若非廉潔精明。絕不能爲民衆謀利益。故特派王汝璟王守德馮振寰馬延棟黃樹元趙國爾等爲關中道四十餘縣政治視察員。分赴各縣。以資考察。聞該員等奉委後。即(於本月二日)往謁鄧氏請示辦法。並定一二日起程云。

陝農礦廳去歲中央曾委沈宗瀚爲廳長。惟沈氏迄未來陝。現行政院以陝省災荒之後。農業礦務。關係民生至爲重大。非積極進行不可。於是改委閻承烈爲代理廳長。閻氏奉命後。即着手籌備組織。建廳之第三科原係辦理農礦事務。現亦撥歸該廳。現該廳已擇定梁府街女子職業學校舊址爲廳址。加以修葺。不久即遷入辦公云。

日前陝西賑務重要問題厥爲麥種。蓋一般災民謀食且不能。更有何力能播種春麥。現在播種之期已將過。而大半仍株守以待。使今年再不能種。則明年將更不堪設想矣。于右任氏回陝時。與賑會諸委對此問題討論頗詳。並派孫維棟赴徐州蚌埠購運麥種。孫氏於(二十八日)由蚌埠來電報告賑會云。茲由蚌埠裝麥一列車。計白麥一千八百七十包。紅麥一千七百六十包。每包重一百六十二斤。由阮處長周瑞生押車。於儉日下午五時開始運往靈寶矣。特聞。孫維棟儉酉有[illegible]。

唐生智擔保馮安全
電閻請勸馮入京

南京訊云。唐生智朱培德何應欽文(十二)日聯名電閻。文云。國急。閻總司令勛鑒。密。艱千鈞閔。禍亂相尋。賴公與蔣主席苦心孤詣。維持和平。委曲求全。大局粗安。舉國之民。誰不額手。方謂實施編遣。統一可期。不圖宋哲元石敬亭孫良誠諸逆。狼子野心。執迷不悟。陰謀異謀。甘心叛國。公以和平謀統一。若輩則從而破壞之。公以和平救西北。若輩則欲羅之鋒鏑。納之水火而後快。其殃民之罪。固不可逭。而負公之德。尤難想矣。年來以還。中央對於該逆等之待遇。始終推心置腹。開誠布公。信任之篤。愛護之殷。事實具在。若非別有肝腸。何致居心謀逆。似此冥頑怙惡。感化既屬不能。中央救國除奸。責無旁貸。惟有明令討伐。去此窮兇。忍痛興師。良非得已。西北遼遠。中央倚重於公者至殷。而災黎萬千。望救於公者尤切。我公憫念西北。促成統一。知必貫徹初衷。有以懲此亂逆也。煥章與宋石孫諸逆。關係至深。在晉居留。雖保宋石孫諸逆。不假借其名義。以爲號召。殊非所宜。我公如能勸其來京。使謀逆之徒。無復藉口。則亂事易平。民困早蘇。至煥章個人安全。行拜嘉賜。則生智等皆可以人格擔保。我公卓見以爲何如。破壞編遣。薄海同仇。討逆而驅。義無反顧。晉垣遙望。神與電馳。馬首是瞻。明教伊錫。

行市 十六日

中外金融市

倫敦銀塊		三片 一六分三
紐約銀塊		五〇仙八分一
美國棉花		五十錢(跌)
上海東匯	賣	一八六兩 一六分三
	買	一八六兩 一六分二
上海美匯	賣	五五弗 〇分〇
	買	五五弗 八分一
上海英匯	賣	二先 三片
	買	二先 三片 一六分三
日美匯		四七弗 四分三
上海標金	午前開行	[illegible]
	又下市	[illegible]
	午後開行	[illegible]
大連匯市		[illegible]
營口滙上海		[illegible]

奉天取引所
金票對奉票(十月二十六日卯)

	午前	午後
開行	[illegible]	[illegible]
下市	[illegible]	[illegible]
大價	[illegible]	[illegible]
小價	[illegible]	[illegible]
交數	二〇萬	[illegible]
現行	[illegible]	[illegible]

爐銀對奉票現行 / 金票對爐銀現行 / 鈔票對爐銀現行 [illegible]

大連取引所
鈔票對金票

	午前	午後
近期開	[illegible]	[illegible]
又下市	[illegible]	[illegible]
遠期開	[illegible]	[illegible]
又下市	[illegible]	[illegible]
交數	一六〇萬	[illegible]
現行	[illegible]	[illegible]

大豆(鈔票百斤安市) [illegible]

不帶袋 / 現帶袋 / 十月底 / 十一月底 / 十二月底 / 一月底 [illegible]

豆餅(鈔票一片安市) [illegible]

開原取引所
金票對奉票

	午前	午後
近期開	[illegible]	[illegible]
又下市	[illegible]	[illegible]
遠期開	[illegible]	[illegible]
又下市	[illegible]	[illegible]
交數	三萬四千	[illegible]
現行	[illegible]	[illegible]

鈔票對奉票 [illegible]

大豆(奉票一斗安市) [illegible]

高粱(鈔票百斤安市) [illegible]

豆油(鈔票一箱安市) [illegible]

豆餅(鈔票一片安市) [illegible]

公主嶺取引所

大豆(奉票一斗安市) 十一月半 奉票 [illegible] 大洋 [illegible]

高粱(同上) 十一月半 奉票 [illegible] 大洋 [illegible]

長春取引所

大豆(鈔票石安市) [illegible]

高粱(同上) [illegible]

哈爾濱交易所

金票對官帖 [illegible]

大豆(哈大洋壹石安市) [illegible]

小麥(同上) [illegible]

大阪期綿綫現行
(金票壹綑安市) [illegible]

大阪綿布綫行
(金票壹疋安市) [illegible]

瀋陽糧行市
(現洋安市)

大豆	[illegible]	稻子	[illegible]
豆餅	[illegible]	大麥	[illegible]
豆油	[illegible]	小麥	[illegible]
白小豆	[illegible]	高粱	[illegible]
紅小豆	[illegible]	包米	[illegible]
花小豆	[illegible]	精米	[illegible]
吉豆	[illegible]	元米	[illegible]
台豆	[illegible]	小米	[illegible]
青豆	[illegible]	江米	[illegible]
黧豆	[illegible]	粳米	[illegible]
豌豆	[illegible]	稻米	[illegible]
精子	[illegible]	糜米	[illegible]
谷子	[illegible]	林米	[illegible]
麩子	[illegible]	芝蔴	[illegible]
糜子	[illegible]		

瀋陽金銀市

小銀元每元換小洋票	[illegible]
現大洋每元換小洋票	[illegible]
天津中交票換小洋	[illegible]
哈爾濱現洋票換小洋	[illegible]
金票每元換小洋票	[illegible]
鈔票每元小換計	[illegible]

盛京時報敦化縣分館緊啓事 逕啓者本分館成立以來深蒙各界歡迎感激莫名嗣後凡本館在外埠及本報社自行派人販賣者本分館一概不負責任[illegible]

聲明脫離關係 [illegible]

大孤山盛京時報分社王堯臣謹啓 [illegible]

吉長鐵路工程局標購修理車輛材料及工具 [illegible]

齊克路局裝卸鋼軌枕木 招標廣告 [illegible]

吉房出售 茲有西式洋房一所坐落保安堡華豐街東頭路南六八號臨街市房前後十八間院內電燈自來水暖氣洋井俱全房舍寬敞頗合營業及住宅之用定價格外低廉如願買者請到本宅面議可也

南洋網球花 四姊妹

生平精藝記

上海函云、南洋爪哇泗水李家。四姊妹。均爲現代女網球家。可稱海外運動界之未來明星。錄之如下。(一)李蓮花。居長。好運動。不特爲東爪哇女網球界之雙打冠軍。且精技擊。伊家一們姊妹。皆爲精武體育會之會員。除此以外、蓮花姑娘對於樁球。歌舞亦無所不會。乘腳車。駕汽車。風馳電掣。不讓男子。(二)李杏花。居次。爲女子網球界不可多得之人物。伊現爲東爪哇盟主。在爪哇各種人力之女網球家。對之莫不甘拜下風。伊擊球敏捷有力。接救不易。當其與梁官松作友誼比賽時。竟不費力。已將梁君戰敗。據江李二觀察所得。以杏花姑娘及其姊妹等之技術。儘足以打倒國內各色女網球家而有餘。彼等亦約定將其介紹於遠東運動會。籌備委員會杏花姑娘對於樁球技擊。鋼琴。騎馬。乘腳車。駛瀛車等。亦無不精曉。(三)李牡丹。行三。其網球術之精。遠駕乃姊之上。今年在三寶壟舉行之全爪哇選手決賽。牡丹姑娘本其高超之技術。與各處健兒。互爭雄長於球場之中。卒能收到最後之勝利。此次樂華南征抵泗時。伊與乃姊杏花。曾與江道章。梁官松。及李惠堂作友誼比賽。江等見其技術高超。爲之驚嘆不置。江李等約定回國以後。當將其介紹於遠東運動會籌備委員會牡丹姑娘對於技擊。鋼琴。腳車。及樁球等。亦無不精曉。(四)李蘭花年方十七。爲李家姊妹中之最小者。精提琴。爲意大利著名音樂家善比羅氏之高足。伊練習網球。爲時雖不過一年。而技術已有過人之處。從此繼續練習。殊不難成爲網球界中之健者。伊對樁球及技擊。亦有研究。在今日不甚發達之我國網球界。若得此四名女生力軍足以增高在國際上之地位可預卜也。

馬神童

海外習琴記

上海函云。中國留法音樂神童馬思聰。近已由香港過滬赴寧。參與南京勵志社之國慶大典。玆記其生平小史如下。馬爲廣東人。以十一歲赴法。十二歲入法之郎西音樂專校。十四歲畢業。恆奏曲於郎西公園。神乎其技。法國報紙。遂以神童目之。蓋郎西音樂專校。爲法國著名之學校。原定畢業期爲四年。馬君以音樂天才。竟於兩年之間竣其學。而奏技於郎西公園。時梵琴一響。萬衆拜倒、不僅有天上人間之感。抑鶩其爲中國之稚子也　去年九月。馬君又考入法國國家最高藝術院。是院世界最有名之音樂學院。聲譽極隆。收錄各國學生。極爲嚴格。計每年招考各國學生一次。投考者達四九百人。而選取僅爲三名。以各國學生每年畢業者最多爲三名也。馬君考入該學院。則於四五百人之中。以第一名獲選。時參加評判之世界音樂名家。及該學院之教授。共數十人。聆馬君之法曲。咸擊掌稱許。今年六月二十二日。馬君又畢業於該學院。若法籍及其他各國學生。有留堂四五年而未畢業者。以視馬君。直有天壤之判。然馬君亦僅十七歲耳。以此稚年。天賦聰慧。一至於此。在世界恐爲破天荒。在中國之榮譽。可謂添增不少。而神童聲浪。愈激盪於巴黎矣。

美國之八個 偉大老者

美國有八個老當益壯的偉人很可以作人生模範他們的平均年齡是八十七歲。如九十六歲的福威爾。在六十年前就擔任美國明納蘇達大學校的校長。一八八四年退職。現在正將著完他最後一卷的鉅著「明納蘇達州史」。八十五歲的陸軍少將浦得能。在六十七年前從事南北戰爭。就得着這樣的軍職。現在是很著名的浦得能書局的總經理。仍在積極的從事書報事業。八十八歲的和謨玆。在四十七年前就做廳省最高法院院法官。爲司法界的重鎭。八十五歲的大來的事業。是發跡于中國。國人知道他的較多。他在航業中排除困難辛苦經營已有了七十年之久。現在是世界上航業領袖之一。還在那裡積極的幹。

八十二歲的愛迭生。諸君是很熟悉的了。他在五十年前發明了電燈。最近還在那裏想法發明人工的橡皮。八十四歲的盧德是美國的一位著名政治家在三十年前加入麥歸雷總統任內內閣做閣員。最近還奉政府命令。歐洲去辦理美國加入國際法庭的事情。八十九歲的培克爾是美國的銀行家。一八六三年美國第一中央銀行之創立。以他規畫之力爲多。不久即當選該行總經理。現在還做該行董事長。九十歲的煤油大王洛克佛勒。也是諸君所熟悉的。他在六十二年前就首先想法鍊製煤油。使切實用。現在雖退隱閒居。但是仍積極提倡高爾夫球的遊戲運動。以身作則。力行不懈。

美國女議員

舌戰群儒記

華盛頓函云。美國露絲拜倫女士。當五歲至九歲間。常隨其鼎鼎大名之父。至議院嬉遊。國會議員及職員當能尙記此事也。又有八歲之幼女。姓歐文名海倫者(歐文拜倫之孫女也)一日隨其母歐文夫人至議院參觀。國會議員均稱其母爲弗羅利達州之貴婦人。蓋其母乃該州之國會議員也。拜倫當一八九六年自議院加入共和黨總統選舉。當其自內卜拉喀至國會時。人皆不料其出此也。但歐文夫人已爲議員三月。有多人願助伊由下議院議員升爲上議院議員。尤以弗羅利達之人爲力最多也。歐文夫人於是高談闊論。如何爲好議員之道。以事鼓吹。藉以邀得多人之贊助。夫人先不言全國應改革之問題。爲當選計。先竭力爭得本州之選舉權謂米亞米及弗羅利達東岸皆應選舉夫人。又提出革新案二件如下。(一)夫人於本州兩端之中點。在維諾設一事務所。以瓦特巴金任爲常用秘書。職司傳達。夫人及選舉人之意見。衆選舉人如有事就商於夫人。不能往而華盛頓時。可與瓦特說明。再由瓦特轉告夫人。(二)夫人對於代表之區域作各種之報告。今年夏日。天氣炎熱。夫人竟作將及百次之演說。夫人喜作長演說。前曾以此爭得弗羅利達農業之利益。略去秋來。歐文夫人及國會議員朱貢二人。爲爭得國會議員之中選。曾準備美金四百五十萬元。以爲活動金焉。居於多暴風雨之弗羅利達境域之農人。當歐文夫人爲國會議員之先。每英畝籽種費及肥料費值廿元。(美金。下同此)政府只貸以三元。由歐文夫人力爭之結果。每英畝准貸以廿五元矣。直至今日。弗羅利達州尙無確實入口財產之調查無法知弗羅利達之生產率。蓋農業資產之調查表。適用於溫帶之農產物。不適於半熱帶之產物。由夫人於此項調查。亦甚注意而助成不久將用特行之表册。調查之。

下期開會。歐文夫人將爲與克考比湖防水案再作舌戰。蓋此大湖。水面寬廣。因諸水豬集。水面甚高。每經大雨湖水四溢。而造成廣大面積生命財產之損失。職是之故。歐文夫人曰。「此事定當整頓。不能任其洪水氾濫。遍地哀鴻也。」有人問歐文夫人。在此三月內對於國會方面有無何種感觸。夫人答曰。「偶當討論議案爭辯之時。人或以爲婦女柔弱何足以力撑艱難。舌戰群儒於此間。其意概謂國會議員間之氣勢。足以使婦女裹足不前而自不願身臨其境也。噫信哉。彼議員雅所慣爲者。飲酒也吸煙也。與夫打牌也。若論其品行與行爲可以國會議員比之於基督教徒與高等法院余(夫人自稱)曾數度發言於議員前。「彼覺其與女議員有不便處也。」此外關於歐文夫人之記載尙多。以無關緊要。玆姑不錄。夫人偕幼女海倫居于美以美教堂中取其近于國會來往便利也。暇時則編著論說學之教科書。夫人于米亞米大學中教授此科。最有成績。夫人謂大多數之教科書。偏于空虛缺少重要之事項。頗不適用云。

太原講演記

老馮夫人 李德全女士

太原函云。馮玉祥夫人李德全女士。出身於燕京大學。其思想嶄新。本爲此間一般女子所歡迎。月之六日。婦女協進會。因李分娩以後。身體已痊。特請其蒞會講演婦女問題。馮夫人當挈其子女。乘車赴會。着灰色細布旗袍。足登革履到會寒暄畢。即登台演說。略謂。二十世紀文化進步。遠非十八世紀可比。中國婦女。原當參加文化運動。社會中應發明應享受之事正多。宜去舊迎新。改造不良制度。自一九一九年新文化運動發生。社會男女。本立於一直線上。永遠不必衝突。舊以「人的地位」。非可受男子之壓迫也。晉陽日報所載小說有云。一女子與男子私通而孕。至結婚後三月而生一子。時男女兩家父母。皆以門第攸關。大爲媳女下賤。並欲活埋。以洗其恥。尤以女母主張最力。此事殆不平允。夫男女私通。責在兩方。何得獨罪女子。足徵社會心理。重男輕女。而其思想。實已根本錯誤。故吾人今日作婦女運動。亦不當卑視男子。當以男女互助合作平等爲原則。而圖社會之共同進步。作眞正之社會運動。社會運動原理有二。(一)個人主義則主張盡量發展個人自由意志。認舊制度爲束縛人類自由之工具。必須解脫之。(二)基業社會則分工業時代。與農業時代工業。以英國爲代表。農業者以中國爲代表。然而產業不同而經濟亦異。如同一生活在農業社會。則可維持。若在工業。社會則感困難。蓋工業發達之結果。小工業及手工業全被大工業所吸收。無論男女非替人作工。不能有飯吃。故歐戰以後。西洋女子均加入生產機關。而先進聰明之婦女　乃大聲疾呼。喚醒一般女同胞。來作婦女運動。英國自十九世紀婦女熱烈運動。要求參政以來。現在英工黨內閣已有一女子爲勞工部長。此女子現年已四五十歲。尙未出嫁。一生專作婦女運動。始克有今日。再俄國駐瑞典大使。亦係一女子。凡此皆非偶然得來。必須有相當之犧牲與代價。太原的婦女們。如果要提自己的地位。亦當有相當之犧牲與代價。而來參加婦女運動。若一面仍在家庭要當「小姐」「太太」一方面吶喊婦女運動口號。雖欲解放。誠不可得云云。馮夫人講演歷一時之久。精神煥發。眉飛色舞。而聽講者亦有樂而忘倦之態云。

愛情……豈存於「天與地」之間歟

剝妻皮而裝訂書籍

各國書局。裝訂書皮。多用獸皮。如牛馬羊豕猫鹿狼狗等類。亘古以來。未嘗更易。玆閱遼寧日站弘文堂書局之書畫月報。轉載英國有名天文家布拉姆利翁氏。藏有「天與地」書籍一本。裝訂輝煌。然其書皮。則以人皮製成者。其鬆軔與獸皮無異。非用顯微鏡檢查縝密。則不易知也。按此書爲布氏契友某伯爵所著。書將付梓。其夫人病沒逝世。乃剝其皮。裝訂約計五十册。該伯爵意爲終不泯滅與妻之愛。抑或好奇心勝。實難臆斷。然以人皮製造書皮。則千古所未聞也云(宗桂)

製造大飛船

超過齊柏林伯號

紐約函云。自齊伯林號飛船繞世界成功。前美國之豐年齊伯林飛船製造廠。力圖進步而與德國抗衡。現正計畫造二大飛船。更大於德國所製者。其貯藏飛船之飛船庫(在愛克郎地方)已將築成該廠又計劃製二用商飛船。大於現在爲美國海軍定製者。此商用飛船。按預定計劃。現已將就成熟。以之載運渡大西洋之旅客及郵政之用按實際之組書。照一定行程。飛行於羅斯安直爾斯。與夏威夷間。豐年齊伯林公司副經理韓塞克君。現於擅香山(夏威之首府)正注意規畫而所提之飛航路線。并擬在擅香山城。設一航空站。此飛船製造聲人之發展。可證實美國於航空上將享霸權也。且也。豐年齊柏林公司由太平航線達夏威夷外。該公司又用其他巨大飛船。經常穿渡大西洋之事業。此建造海軍用飛船之巨大船庫。將爲大西洋岸風雨偶來天氣轉惡時穿渡大西洋之齊柏林飛船投入隱蔽之所。德國之齊柏林號飛船形體巨大。式樣最新。而美國海軍所發明之飛船。則又駕乎德國而上之。德國之齊柏林號飛船。長度爲七六六英尺。高度爲一一三英尺。容積爲三。七〇七九七〇立方英尺。美國現造之軍用飛船。其長度將爲七八〇英尺。高度將爲一四二英尺。容積爲六。五〇〇。〇〇〇立方英尺。幾二倍於德國之飛船矣。當此新式海軍用飛船實行飛航後。彼舊式飛船船身之機械房與推進機則置於船身內。此種新式飛船機關均藏於封包之內惟推進機一端凸出耳。即其轉動之活葉亦在封包之內。故除司機部必須瞭望窗外。無虞突出外皮也。此種外裝。乃由一九二五年海軍用飛船施南道號毀壞所得之教訓。此施南道號飛船。飛至沃。海沃爲施風所捲。折爲二段。乘下之諸部在封包下者。均行扯大面落下。乘者皆倖免而居於封包內部之軍官人員。當此危險之時。竟安然下降。毫無死傷。且其汽油仍在諸油桶中貯存。相顧飄飄及地。一新式飛船最奇異之狀態。爲其貯存於船庫內之時。每船具五塊玻璃以便飛行時自由窺視。而能入水與遠涉也。每船于海上巡行幾可行九千英里。不重加燃料而此種景象。不久即將現於正在建造中之美國商業飛船上也此後商業飛船。將取汽油船之路線。而路線之遠。定能超過軍用飛船之行程。其船位非設于船底之部。乃高懸而在兩側。位封包之內。船板嵌以玻璃。人在室內。可以散步。可以觀察下方之景物。且暗輪亦在艇內。有風道通各智輪。故亦飛船飛行空中。而不見有輪機轉動也。此種新式飛船。約載搭客百人。飯廳廣大。會堂適。至若遂廊寬敞。船面如室無不大適乘容也。

吳稚暉情願燒飯

同事丘君供子。曾畢業于黃埔軍校。前日爲予道吳稚暉先生之演說詞一則。頗堪噴飯。錄之如下。余(丘君)在軍校行畢業禮時。適遇北伐。吳稚暉先生亦來校演說。當吳先生未上演講台時。已經笑容可掬。旋曰。各位同志稚暉年紀已大。頭腦又昏。眞是一個昏庸老朽。但我很歡喜做事。今天好在諸君已經畢業。稚暉從此也有事做了。爲什麼呢。因爲老朽別的事。也大概不會做了。就是會做也是不討俏的。燒一點飯。還是拿手戲。如蒙諸位同志不棄。老老很情願給你們燒燒飯。諸位吃飽了飯。一定能够在前線多用一些力。多打死幾個敵人。那末老老也算盡些匹夫的責任。」語畢。則笑向予等曰。「你們歡迎嗎。你們歡迎嗎。」予儕聞之。合座哄堂(沖天)

驚天動地 救人無數

女界福

天下第一 婦女靈藥

女界福專治婦女調經種子一切諸症百發容補萬應萬靈常服此藥補氣補血强筋健骨美百中腦長壽不老誠乃婦女藥中奇效之靈藥也

▲主治說明函索即寄

小心假冒　近來無恥奸商仿造相似藥品頗多一旦誤服假藥非特不能治病返而自殺自身

各埠有名大藥店及大商號皆代售

女界福總發行處　大連平和街四八　德記全棧大藥房　振替大連四四七六番　電話二一一五五

(女界福)遼寧總代理店　遼寧城內鐘樓南　大成大藥房　電話二五二七號

▲轟動全球 ▲新發明!

◉爲世界人類福星◉

◉男女愛情中至寶◉

人生最苦惱者莫如生殖器病在男子則爲生殖器發育不全及生殖機能減退(陰萎早洩勃起力減退)性感缺乏精液減少遺精早病在女子則爲卵巢發育不良經脈不調宮冷白帶交感快味缺乏等症凡男子患此症者輕者受終身痛苦夫婦間愛情缺乏重者斷子絕嗣慘痛莫名德國醫聖斯丹南凱博士最新發明一種萬試萬靈神藥名曰「龜齡機」龜齡機對於男女性病極有神效已經世界各大醫家用種種科學化驗保證絕對有效復經中國政府註册中央衛生試驗所化驗有效特許專

生殖器病唯一靈藥　龜齡機

龜齡機係採取青春腺動物之睪丸卵巢攝護腺中胚腺等(爲主要原料)而製成其所用重特必選其壯藥者其採取材料必擇其最新鮮者其製造方法即取動物之胚胎腺經科學化學的操作完全抽取其中全體內分泌物質參以貴重藥而製成服下之後循還血中能促進酸化作用增加速代謝機能其藥力眞達生殖器部分及四肢百骸臟腑各部確有極大効力不比尋常凡患腎虧精冷陽痿腦力衰弱生殖器障害性慾減性感缺乏之生殖器發育不全作事厭倦易感疲勞不眠顏面早老髮白神經衰弱記憶力減退女子無脉不調赤白帶下子宮寒冷半產不妊娠腹痛變接快味缺乏及各巢發育不良而不受孕者速服此藥之見奇功腹一禮拜飲食增進精神大振運服二月白髮轉黑容顏還少實可爲百發百中萬應萬靈之聖藥也

裝中在金盒之

龜齡機

龜齡機分特製一種　特製加料　如病重及衰老過甚欲求速效者可服加料龜齡機藥力甚大効驗神速

特製加料　用紅黑字金盒裝定　價每盒現洋二圓每料六盒十二元　價每盒現洋四圓每料六盒廿元

德國發明世界新藥　中國總經理　上海德生洋行

東三省城總經理　鐵嶺華昌久

代理處

奉天大生藥房　大連同德藥房　安東瑞祥泰　奉天五洲藥房　奉天大成藥房　吉林五洲藥房　營口中西藥房　大連義泰隆　奉天大德生藥房　江省德泰盛　四平街天德堂　金州志義成　長春中西藥房　洮南德慶永　遼陽天漢和堂　奉天站恒濟堂　濱江中西藥房　旅順大德堂　奉天新新藥　開原站德祥厚

問卿獨自何處去　妾拿聖藥去瞧人

應林女士交際場中之明星也善體人意出事新穎有趣之途人禮品不過平平不能使往目如贈以四界馳名之「青春腺」聖藥足使受者暢心悅目益以此聖藥具有滋補萬能之功而爲不可思議之効力也

生殖無能衰老原因與治療(必須之品藥)

我們身體裏。有好些廢物。漸漸堆積。有些我們很容易將他排去。有些不易完全排出去。廢物越積越多。結果使體內中毒。四肢和腳筋變硬。腰漏。還使頭髮變白或脫落。皮膚枯槁。發生皺紋。有些人飲食起居運動。很有節制。他的身體有排除毒物的能力。很不容易變老。有些人不過四十歲。因憂愁煩惱。及起居的不適宜。他的外貌。比七十歲的人還要老些。至於男女生殖的强弱。須視其青春腺及卵巢强弱爲轉移。男子青春腺女子卵巢。旺盛者其生殖力必强。否則其生殖力必弱故生殖無能之男女。青春腺卵巢衰弱爲其主因。經各國醫學家認定。吾人欲保或欲恢復此健壯青春而使生殖强大者非服「青春腺」聖藥不可。因青春腺係入體內分泌液。爲吾人生殖發育必不可缺之要素服後直入血管。雖分量甚微效力甚大。服後能將體內衰弱物質排出。以免廢物堆積變老。更能振起青春機能。保持健康永壽

南京國民政府衛生部中央衛生試驗所化驗許可「青春腺」

本行發售之世界馳名「青春腺」聖藥於中華民國十八年七月十一日又接到南京國民政府衛生部中央試驗所之成字第二十二號化驗許可『青春腺』之證明書故『青春腺』聖藥之聖藥益形鞏固絕非奸商之造謠所能破壞者

青春腺

▼特長　青春腺乃世界醫聖拖泰乃哈博士學說更進而創造以其用動物之內分泌腺作成不比他草根樹皮藥劑不易受空氣變化故青春聖藥裝在四個眞空內免受空氣變減少藥力服後能將體內衰老物質排出以生新質故有萬能之效

▼主治　老翁服回復健壯青春老婦服可以妊娠青年服健腦强精凡生殖器(則陽萎早洩及發育不全作事倦易感疲勞身體衰弱　少年早老視力減退女子經脈不調宮內白帶不妊娠流產早產　性感缺乏等症効力偉大服後便知

▼區別　警告丸不用眞空管裝者即爲贗偽

▼定價　男女用青春脉(每盒服十天)售現大洋四元　吉黑兩省亦同

中國南洋總經理　上海哈德洋行

各埠大藥房均有經售

(特別聲明)本行於本年五月十日起更換劉三民氏爲總理一切事項與之接洽可也

青春腺分銷處

長春汝安藥房　哈濱中西藥房　哈濱金勃藥房　濱江寰球藥房　江省中西藥房　奉天大成藥房　奉天大生藥房　奉天饒泰報館　吉林五洲藥房　吉林中西藥房　吉林濟生藥房　長春躍庭藥房　長春中西藥房　雙城華西藥房

大連同德藥房　大連華泰藥房　大連德記全棧　營口五洲藥房　營口中西藥房　敦化中西醫院　富錦永濟堂　海拉爾洪順堂　四平街天德堂　克山德興祥　哈濱永德堂　開原德祥厚　奉天大德生　遼陽義和堂

安達義泰隆　鐵嶺義和堂　洮南德和仁　綏化錦和隆　海倫錦和盛　呼蘭德興恆　江省德泰盛　拜泉錦和盛　安東瑞祥泰　安東錦順成　望奎德和福　綏化錦合盛　望奎同發盛　通遼福合隆

化粧次序

双美人牌香皂 双美人牌洗臉粉 双美人牌雪花膏 双美人牌花粉 胭脂 水粉 手巾 双美人牌頰胭脂 双美人牌刷花粉

美人

双美人牌花粉

貌美更發韶光
使人活潑潑之
雙美人牌花粉

雙美人牌化粧品專爲衛生的文化生活不可缺之必需品

益血肥肌葡萄酒

赤玉牌葡萄酒

赤玉有此神效故每食前飲一杯久之必奏血液之循環良好血色紅潤我等日常言之櫻色顏色唯有常飲赤玉葡萄酒耳

大洋四元五角之價值

（一）柯達公司著名鷹眼牌鏡箱一只
（二）一百念號柯達黃匣軟片二捲
（三）每月有三十元至一捲軟片之獎金希望
（四）總獎一百五十元至五元之希望
（五）柯達畫報每月奉贈一份
（六）攝影術上之疑難問題隨詢隨答
（七）人人可以自己拍得極好照片
（八）無照相館之地方可以自己拍或代人拍
（九）每月出徵求題目增加拍照興趣
（十）遂漸養成拍照習慣免去一切無益之娛樂

以上十大利益。祇費大洋四元五角。報名入會。人人可得。此會即柯達攝影徵求會。成立已三閱月。入會者各地皆有。寄來成績。有極佳的。君如尚未入會。請即加入。費去四元五角之代價。所得實多。今正秋高氣爽之時。拍照最爲相宜。下列各店。可代收會費。（詳細情形。請閱柯達畫報。附下郵票二分。即爲寄上一份）

上海 南京路 寶記照相館
手代買相材料店
英明照相館
河南路 商務印書館

杭州 華美大藥房
中英大藥房
寧波 天勝照相館
常州 智競商店
福州 鄭楨記家

福州 詠壽堂藥房
開封 德華大藥房
烟台 順記號
安慶 雲芳照相館
紹興 中華大藥房

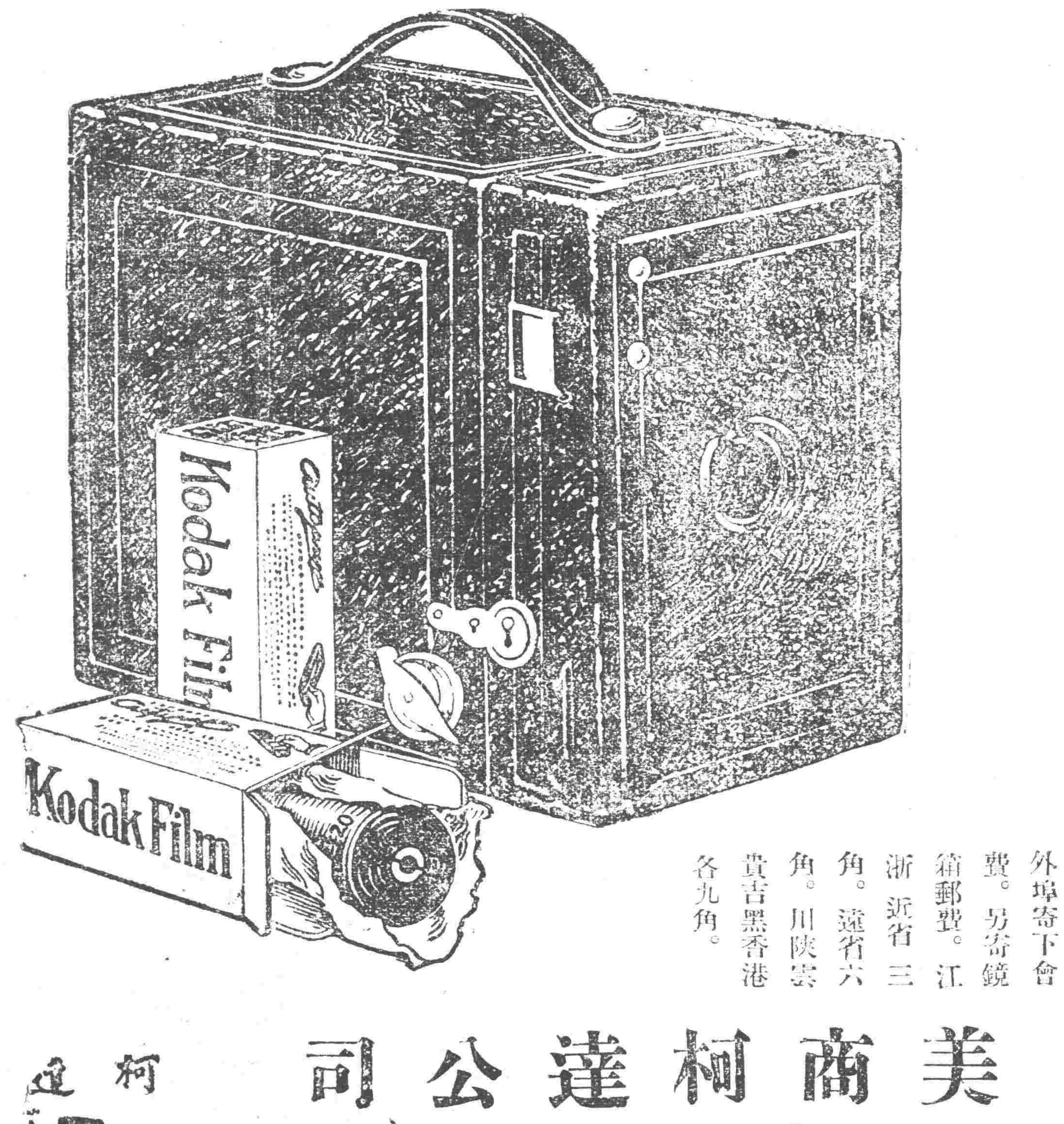

外埠寄下會費。另寄鏡箱郵費。江浙沂省三角。遠省六角。川陝雲貴吉黑香港各九角。

美商柯達公司
柯達攝影徵求會
上海圓明園路廿四號

柯達 商標
KODAK
REGISTERED TRADE MARK

戀愛末路

▲吉　林▼

劉女士服毒　柴生堪稱薄倖郎

吉林省立大學學生柴聘儒曾與依蘭籍『省立女子中學學生劉翰儒私自訂百年之約兩生均在省讀書下榻於松江旅館卿卿我我恩愛非常不意柴之家長聞訊反對自由結婚柴生別有他戀劉女士因此自知所遇非人定無良好結果遂起厭世之心日前吞服鴉片死於醫院後經法院派許檢察官檢驗有劉女之表叔孫翰昌以柴生情多薄倖重與他人訂婚逼死劉翰儒即具呈法院請求訊辦如何結果容訪再誌

省政府　調驗公務員

省政府爲防除在公人員之嗜好以圖振作起見茲擬定劉行調驗公務員其調驗辦法已經省委議決俟公布後即施行云▲

於松煤礦　將開辦

吉敦路線額穆縣境于松鎮煤礦公司茲已計畫妥一面招集股本一面由發起人閻廷瑞楊彭久鍾巡安景武平等廿人先各納現大洋一千元作爲優先股定於本月十八開辦先在省設一事務所妥速籌辦並予礦區設備一切以利進行▲

長濱延　三市長職權

長春濱江延吉三地交涉員原分別監督昔日三道區之各縣行政茲三交涉員裁撤專任三地市政籌備處處長惟延吉因處特殊地位仍舊監督延和汪四縣行政事宜外其他長春濱江兩處則解除監督原道區之各縣行政但遇有外交事隨時委令就近代辦以取便利嗣後三市長對於各縣行文適用公函以符程式▲

▲營　口▼

財局長接收視事

縣財政局長劉繼儒頃經財政廳考取委後於昨來營旋於十六日到局接篆視事該員係東北大學畢業政治學士前充大學法學院秘書此番榮膺斯職定當勝任愉快云

日畫家　展覽作品

名滿日本全國之畫家平野古桑氏家學淵源望重一時茲攜其最得意之工作品出陳於朝鮮協贊會經在鈍友人挽勸將其作品百餘件擇於十七十八日在三越作行三階樓上列展覽中有未點法之山六大幅實爲作品中之首屈一指尚有數件爲日人所最寶愛者之大士象等當更爲人所稱道云

市一校　週年紀念

市立第一小學校於昨十四日爲成立週年紀念之辰當經開典如校長舉行典禮式儀並休假一日誌紀念云

調查員　舞弊被押

市政籌備處衛生科調查員康惠民高喜純於端節前曾以輕收衛份爲名在市康各娼窯及飯館澡堂勒索等情已略誌本報乃事後因事機不密被處長偵悉當派衛生科劉科長潛往調查結果均查有實據當具情報獲史處長大爲震怒遂電知商埠公安局將康高二貪婪調查員逮捕看押聽候懲辦云

是否虎疫

今夏天氣亢旱虎疫流行幸中日當局竭力防禦始使疫氛彌平乃前日由天津入港之與順輪船抵營時突又有旅客張元平發現疑似虎疫經該輪延古川醫院長古川爲之診視後派人昇往海口醫院檢查云

防疫處　奉令停辦

市政籌備處前因虎疫發生組設臨時防疫處推舉各部委員分日防疫事宜刻經天氣寒涼疫菌撲滅無存立之必要遂於昨十日令知該處一律停辦云

漁業局　調回艦船

遼寧漁業局所屬駐防沿海各艦船每屆冬令一律調回營埠入塢歇寄現當冬季在邇漁業將終無再駐防之必要該局特通令各艦船速將全年經手各項票款收及保護事務結束清楚限於十月二十四日以前一律駛回營口以便分別入塢歇寄云

電燈成功　紀念祝賀

本月廿一日爲美國電燈大王安迪生氏發明電燈成功五十週年紀念亦即全世界獲得光明燦爛之五十年紀念本埠水電會社以安氏爲電燈之鼻祖際茲電燈誕降之盛日溯本追源不可不祝故特定於廿二三兩日午後六時假新世街營口座演唱跳舞諸劇東邀華洋軍政商學報各界人士三百六十四名前往觀覽以資祝賀並於廿一二兩日在小紅樓邀請埠內營置電燈之商民住戶觀劇以伸賀悃想屆時必有一番空前盛況云

日警署　秋季種痘

營口日本警察署爲保護僑民之健康預防天花之傳染特擬於月之廿四日起實行引種牛痘開已將引種日期地址規定通知境內僑民計廿四五六三日爲引種期廿日廿一十一月一日爲檢痘期云

公安局　分發槍械

縣公安局前爲保衛閭閻維持治安曾請准公安管理處增發槍械以資分配各區公安隊用槍匪患當經省處撥給德國製新式步槍一百枝子彈兩萬發由該局派王雲階分局長請領到縣已誌前報茲開康局長以此項槍械既已領到應即分發各區隊以備需用故特於昨日令知各區公安隊長即來局請領云

油坊業　勢難支持

本埠油房業廿三家一向因油餅二貨銷路之停滯以致多數停榨業務不振延至九月間更因大豆缺乏油餅滯銷之兩層影響竟有十八家停止工作而繼續製餅者僅有東記等五處故九月份營口油業全體所產之豆餅僅八千六百片之多計利無德小形餅八百片源誠與小形八百片公合利小形一千塊新民茂與小餅一千塊大餅祇東記油製五百塊以目下之情形觀察今冬恐有完全停榨之虞云

▲遼　陽▼

車夫被軋

昨有城南王姓大車來城行抵東西大道不悉驟爲突然驚逸當專車夫腳腿軋傷當即抬送醫院療治云

考試醫生

本邑醫營研學會鑑於醫生之懸壺問世者爲數頗多且均未經本會考試不知能否合格特於本月十日考試計究考者七十六名能錄取合格者不知凡幾因現在尚未曉揭云

嚴查鴉片

四區大安平公安局長孫紹賢局員許子俊許繼奄現計議爲禍重地方計通飭各分所長遵照對于各該界內之吸食鴉片者務須認查拿究懲云

破鏡重圓

邑西南住戶孫心橋者其妻年已花信貌美妖嬈性極淫蕩與王五有染日久情熱晉約自首於夏間双双潛逃孫遣人四處查找終未尋獲詎昨孫于因進城辦事遇見其妻遂即領令其妻分度日再不得稍越雷池一步云

▲鞍　山▼

熱心興學

本站鐵道第八掛武商務會會長高子青爲籌學計特還遼陽民治電影募捐部演映電影勸捐補助築建義務校舍養貧民子弟於昨募妥款項奉小洋六千元云

▲安　東▼

小學失竊

本埠東坎子縣立第五小學校因與此次運動會場接近遂將各種獎品如銀質盃等均寄存該校以期賞與便利孰料自書陳列竟被宵小乘隙詎日昨晚間該校長恐獎品被竊均封置自己臥室而加以看護倫兒入室未能得手因賊不空回當將某教員二人洋服皮鞋竊走次晨查覺該教員竟無衣可着成倫倒霉不置但獎品未失亦屬不幸中之幸事現在已報公安局不悉能將此賊尅日弋獲否耶

建築天棚

本埠菜市前冬失慎兩傍房屋儘遭回祿自今春重修刻始完竣各商所售者均係菜蔬魚肉皆畏日光風雨該商等公議修築天棚高約三丈已呈請市政處核准現正鳩工庀材開始工作日內可望完工云

討債糾葛

本埠附屬地五番地住戶葛姓因購買客物拖欠附近小舖萬順棧洋十餘元今葛姓欲遷往市內該棧夥前往討債葛姓告以初一付還該夥不容當叫來數人將葛姓炕桌傢具多件抬去作抵双方因此爭吵赴日警署理論不知如何了結云

▲大　連▼

請求追討療養費

大連山縣通七十二番地唐澤醫院勤務城平八郎前於五月十四日由演藝館歸途中被春日町某汽車行汽車撞倒傷及頭部與脊髓登時不能服務即行回佑賀縣原籍當時該司機經警察約束再三交涉始担負療養費近城平氏由鄉來連與其交涉一切費用彼竟一文莫名現在城平已向警察方面請求追討云

兩車互撞

十三日午後五時半頃工業專門學校前之道路上有關東廳土木課之苦力王福元向沙河口方面速中正行之際適有市內西通四十八番地渡邊商店店夥押川正雄亦經此路由沙河口乘摩托車疾行洽與相撞王福元面部及兩臂均受傷而押川正雄登時倒地腦受振蕩不省人事兩人同送入博愛醫院治療云

逃妓被控

大連市逢坂町卅七番福娼寮八千代樓有學習藝妓桑山千鶴子年十八歲由本年二月回鄉迄今杳無音信其父熊本縣琢磨郡発田村人桑山熊喜爲人誘惑任意羈留刻下該樓以保護關係因其久不歸來已向法院提起訴訟請爲查究云

▲蘇家屯▼

匪劫行人

月之十二日上午十時有省城東車路與順長柜夥張某因事下鄉行抵渾河站西樹林子附近突由林內走出步匪三名各持槍械攔路行劫當將張某綁在樹上由腰中搜去現洋試十五元奉票若干捨舉復將張某之口用布塞上始行潛逃張某忍耐多時後經行路之人始爲解下云

潛逃被獲

本驛東南二道溝村住戶王子元之女年方二九生性淫蕩與該村王國棟有染日久熱度增高如膠似漆大有非卿不娶非郎不嫁之概昨十一晚因何鐘私行潛逃伊父聞知當即追至瀋陽南關某客棧始行找回如何辦法容訪再誌

潑婦罵街

本驛南板橋舖村住戶李芳臣娶妻王氏年將花信不守婦道時與鄰人吵鬧故有母夜叉之稱昨十二日不悉何故在街謾罵不已後經多人解勸始行作罷云

農戶失馬

本驛東三道崗子村農戶詹鳳雲於昨十三日晚十一句鐘被傺兒偷去白馬一匹黑騾二匹及天明家人知曉各處尋找弋獲與否容訪再誌

▲本　溪▼

醫院失火

本邑煤鐵公司醫院昨十四日午後一時半不知因何忽然起火勢甚猛烈院內病屋及中醫院二三等房全行燒燬經中日各消防隊赶到撲滅僥留下前院房間所幸尚未殃及他處云

▲孫家台▼

公學堂紀念

本驛附屬地公學堂開創伊始迄今已歷十五週年該校長久富氏爲點綴紀念計擬定本月十七八兩日舉行學藝會及兒童展覽會邀請各界屆期參觀云

妓女潛逃

本驛附屬地三等妓館寶華班妓女金蘭年方双十姿色宜人頗邀獵艷者所歡迎詎于月之十二日晚不悉因何該妓潛逃詞經鴇頭發覺已杳如黃鶴云

▲開　原▼

文牘易人

本邑公安大隊部原有文牘辦理各隊往來文件茲者文牘員黃文閣經大隊長王榮昌撤差遺席查該隊會計員王某熟諳公文特行調委調入隊已呈報公安局轉請委任交

▲三林站▼

搶案迭出

本月九日晚十時距站三里許夏家街住戶閻鳳昌家突來步匪七名各持手槍將所有財物搶掠一空又十日晚站東東五里許李家窩堡李某家來匪七名均持手槍搶去驢馬等爻又站西蛋歹屯曹德福家來匪五人搶去耕牛七條十二日晚匪七人屋內遇人就打搶去毛驢衣物等物件旬日以來搶案迭出民不安枕望公安當局嚴加搜查以免匪徒猖獗而保地方治安備不設法緝捕爲患何堪設想矣耶

▲岫　巖▼

齊縣長會議歸來

齊子靖縣長赴省參與行政會議現已閉會有電來縣十一日起程乘南滿車至海城轉搭輪車十三日晚一准抵岫查齊氏精明果毅此次參會當此一切設施必履行議案爲人民謀不少幸福云

糧價漸落

縣境今秋五穀豐登故各種糧食近日以還價值極形跌落計包米每斗小洋一元一元五六角高粱每斗一元四五一般無產小民皆欣欣然而有喜色

▲大孤山▼

船會演習

孫山後遼子盛舉於船會前因胡匪擄綁之事層出不窮遂來演習以青紗障匪人斂跡特由安遼來坤伶多人日昨在後山戲樓開演云

頂替被罰

孫由從前開設同和順糧棧多年于今歲夏間股東撤換易立字號詎知謊謂由從前偽名漏稅收起見仍執舊帖上稅被孫山張主任查悉以頂替店帖罰辦云

▲桓　仁▼

夜校開課

本邑平民學校籌備夜課成年班業已多日月之八號正式開課計到校學生卅餘人其中以飯館之夥計佔大多數向學心均甚熱烈雖遇雨亦未嘗稍輟實教育前途可喜之現象也

▲西　豐▼

馮縣長　勘查道路

西豐縣政府縣長馮子安因修城道經陳分局長省之呈報該段工程馮縣長恐有不實之處于十三日親往沿城勘查所修堅固請陳局長督工有方云

王局長　誥誡屬員

西豐縣公安局長王麟閣刻因交代就緒于十四日上午十二時招集所屬人員到局大加誥誡謂國家多事之秋軍隊開拔應敵所有後防全賴地方公安隊保衛本縣治安責在我人但接事未久望大家認眞個人職責有功必獎有過必懲務各遵遵云

▲東　豐▼

尹局長　接收視事

東豐縣稅捐局長谷次亨經財政廳明令調省另行任用遺缺調王雲階分局長尹書田接充在案茲局長尹書田業已於本月之八日接篆視事云

教育局　調委校長

東豐縣教育局教育委員徐瑞因資格不合經教育廳一再批駁另行揀員委充吳局長當即調縣立第六小學校長王書法升充所遺校長一席調民衆學校教員薛俊廷升充遺缺以教育委員徐瑞調充業已發表分別視事云

懇親會　展會成績

東豐縣立初級中學兼第一小學校長張樂山爲聯絡學校與家庭感情並宣示該校成績以堅信仰計特訂於十月十一日開懇親會展覽成績是日該校各教室均佈置井井有條不紊成績優美蔚然可觀歡迎民衆任意參觀縣府行政會員艾隆滋徐鳴山教育局長公安局行政課長楊程遠財政局課長穆子孚王曉政教育會長任李佩衍各報新聞記者暨各學東約三百人之多行開會典禮各界均有懇摯演說姚姚動人並表演新劇以助餘興劇意深遠異常新穎所排陸世不羡該校辦理得當成績昭著云

▲西　安▼

齊縣長　視查消防隊

西安縣政府齊縣長因往車人民水火等災起見於前者特成立西安縣水火消防組並委任楊德成爲隊長特派救火消防隊川去雨銅水槍若干救火衣三十件(係水龍布製)已誌本報齊縣長於月之十三日特躬往查消防隊(農務會附消防隊同院)親自視察消防隊辦理如何以及隊額齊縣長注意消防可見以矣

王校長　調局任用

西安縣教育局長王晉之以教育局內辦公人員不敷應用特將縣立第四校校長王硯田調至教育局內充當課員所遺縣立第四校長之職關係重要查有現充縣立師中校附屬初小教員王慧傑女士在教育界執教多年頗有成績堪可提升爲縣立第四高初級小學校校長之任王校長課員已均奉委到差云

中等校　辦委員會

西安縣教育局奉遼寧省教育廳訓令令各中等學校應設教育體育事務財務五委員會各委員會之組織均以校長爲主席每星期開會一次遇必要時得開聯席會或臨時會須有委員三分二出席方得開會經過半數之可決事項由校長分交執行等因王晉之局長奉令後特通知男女師中校各校長遵照辦理云

黃分局長撤差

西安縣政府前奉遼寧省公安管理處訓令因西安縣境第七區天馬村村立小學校學生十二名被匪綁去其經過情形已迭誌本報前者經公安處勒限破案否則撤差齊縣長已令知第七區公安分局長黃金鑑遵令破案至今斯案亦未能破獲於月之十三日經齊縣長指令西安公安局長按照處令撤差並將黃分局長計入過三次罰薪金兩個月以示懲戒在夏初時齊縣長遵照省令各區均成立聯防隊各責擊辦爲各區公安分局長而天馬村亦應有聯防保護學校不致將學生綁去黃分局長竟疏忽未能成立以致於房隊長富於武力素日調度及保護地方有方故計過罰薪

▲遼　中▼

徐縣長　公畢回任

本縣縣長徐宸前奉省令赴省參與行政會議一節已誌報端茲者會議業經閉幕該縣長遂於十二日返任云

▲綏　中▼

姚旅長　來綏校閱

駐綏陸軍第廿五旅旅長姚東藩氏現以所部各隊分駐防地極應加以校閱俾資整飭訓練故於月之十三日由興城旅部來綏檢閱駐綏該旅第十一團隊伍當天職外併勉以保商愛民之意云

▲黑山縣▼

匪患肅清

本邑後打虎山駐防陸軍步第二旅旅長兼剿匪司令丁喜春於中秋節前奉司令長官電飭將黑由新民台安盤山遼中遼陽海城等七縣匪患剋日勦除淨盡等因聞該司令奉電後即親督步騎軍士於陽歷九月廿五日出發路經台安開匪首由字帶同股匪數十名在遼中縣壩墻子地方盤踞即督隊搜剿果將該股匪追往痛剿當打下人票七名又聞遼陽縣境有匪首由字双龍九龍江龍黑手魁手等股糾合成幫約二百餘名意圖破劉二堡大行槍掠該司令接石縣長電報即率徐支隊星夜往剿判時將該股賊匪四面包圍激戰數小時之久匪勢不支均行潰散逃遁不敢復聚計此役共打下人票卅餘名賊馬百餘匹亡擊斃夥匪廿餘名黑境匪患因之肅清嗣經海城營口轉道盤山指揮各支隊經十餘仗卒將大股賊匪悉數殲滅小醜亦均聞風喪胆挿槍遠颺丁司令竟將七縣盜賊悉數殲滅頗爲桑梓造福不淺云

▲錦　縣▼

外交分會　委員就職

錦邑愛國志士劉仙閣閻雲鵬田樹森等組織錦縣外交分會經省垣國民外交協會准予成立等情已誌前報茲聞該會於月之十三日在公益會大廳開成立大會委員暨宣誓就職各機關各學校蒞會者百餘人開會時首由劉仙閣主席報告宗旨次由翟鏡清報告分會成立之經過次由二十四旅黃長代表演說各會員演說閉會時文華照像館義務拍照聞該會將繼續抗俄工作以援助外交云

冬防會議　新提案

駐錦陸軍二十四旅黃師嶽旅長爲維持地方治安召集各法團特開冬防會議到會者計百餘人由黃旅長提議八項對衆討論(一)紳商及退職官帶槍自衛須有公安局執照及編號烙印之館隨從在職官吏須有主管執照並須明佩不准暗帶(二)晝夜嚴禁鳴槍遇警以三槍爲示無故違犯者處以十元至六十元之罰金(三)城門閉後在街行走均須持燈公安局發出入門證以備各機關人員之用(四)各軍衣莊接受訂做軍衣須查有護照或各機關公函否則處罰(五)販賣舊軍衣者禁止再販再賣現存之軍衣報告公安局以售竣爲限(六)外商售賣違禁物及毒品須勸告人民禁用(七)遇有匪人暗藏須報告否則處罰(八)軍人不許住宿示區別所提一一通過次由朱子樵將軍提議補修馬路注重衛生商號客棧客留軍人須到稽查處報告各機關護勇須另有証據以加寬街道討論多時始行宣告閉會矣

公安局行政　科長易人

錦邑公安局長李雨周視事後對於舊任職員一概留用惟行政科長閻子升因別有高就請辭李局長特委王鑒龍接充王氏曾任陸軍少校記名警佐現已到差視事矣

硝磺局喬遷

錦邑硝磺局長徐駢臣以該局均在城內對於徵收稅務諸多不便且房舍狹隘不敷應用現已租妥東關双井胡同民房一所院落寬大租價較廉於月之十一日實行喬遷矣

▲錦　西▼

縣政府　預借畝捐

本縣公安局奉縣政府訓令於本月十號派差遣局員士文學來橋向七區農戶預借畝捐以備警學之用該局員當向橋鎮農務會長封魯廷商議妥協於昨十二日招集全區村長開議妥共借畝捐現款三千餘元云

局長更易

本邑第七區橋鎮公安分局長李錫堯因有血症懇請辭差業蒙照准遺缺由縣公安局長派聘特調六區分局長接充該分局長郭星垣歷任警官多年老成持重名望成孚於昨十二號接篆任事對於應興政必有一番振作云

劉縣長　飭修鄉道

本邑鄉道自夏令陰雨沖毀後交通大有阻礙縣長劉煥文頗爲重視特於昨十日通飭各區分局轉知各村會出工修理以利交通云

▲新民縣▼

職業校　演劇募捐

本邑縣立職業學校工廠自創辦以來資本無多又加罪價毛荒異常困窘是以該校友會爲救濟工廠起見於昨十二日在該校禮堂排演各種滑稽各種新劇雙簧大鼓舞蹈等劇以野樂善好施之雅意云

▲台　安▼

募欵興修　看守所

台安縣看守所監房向稱狹隘勢將傾塌入犯擁擠殊爲可慮是以迭經士紳歷任縣長提倡興修均因款項無着終成泡影新縣長于冠瀛接任後見監房異常凋敝若不興修再難堪用惟遂奉高等法院指令以法收支細無款指撥應由縣按照修監獎勵章程廣爲勸募以資興修是以于縣長本令後遂即捐俸倡導各界多爲勸募想此義舉吾縣人士必當解囊助云

▲梨　樹▼

縣長歸來

梨樹縣政府主席包文峻日前奉省主席電召參與全省縣長會議已誌本報刻已竣事昨十一日乘南滿車抵四平街驛小住一宵昨十二日返署此行由省聘一總務科長賈裴一切云

五六團打靶

駐邑東北陸軍步兵第五十六團團長用朝鳳自接事以來力加整頓熱進行之不遑昨十三日通飭駐梨步一營追擊砲平射砲機關槍等連訂於今(十四日)在偏臉城河沿曠地實彈射擊以觀兵士之技藝及戰鬥具之利鈍免臨事有誤戎機云

教練所　行將開學

本邑警察教練所第十六班生經王明學教務長畢業續招生均已到齊爲夏防吃緊參於防守近來地面肅清王教務長以培養人材爲急務呈請開學業已照准不日實行云

▲洮　南▼

局長蒞洮

中國南洋兄弟煙草公司東三省分局長詹超麟偕同該局調查長呂匯川於十月八號因公蒞洮下榻於東街寧江旅館住留二日公事完畢即返省局去矣

梨園落成

洮南東街梨園今春被火焚燒於秋季經王殿臣爲興通市面計出資修造梨園旋鳩工庀材早已開幕梨園亦不日落成即將開演新戲年戲屆時四時往觀者定必踴躍矣

▲鎮　東▼

財監會　委員易人

本邑財政監察委員會委員王世長因有高就辭職所遺委員缺係重要未便久懸席有變及此是以特聘邑紳孫凱顏委爲委員查孫前充營長時剿捕有方頗爲長官所嘉許刻下在家休養所作事件仍爲各界心悅而誠服成日委員若遼如孫財政定然無弊云

▲法　庫▼

錢縣長　公畢歸來

本邑縣政府主席錢濟勤前因要公赴省面稟上峯已誌本報現該主席公畢于月之九日乘洮昂車返任赴站迎逆者頗不乏人云

▲雙山縣▼

李甲三任分局長

本邑公安第一分局局長因事出缺經公安總局長翟秉鈞委李甲三接充李氏昨已到局視事云

▲彰武縣▼

拾金不昧

彰武縣警察所迫擊砲隊副官張武日昨文華池澡堂沐浴慨將金戒指遺落洗面盆外併未介意洗畢回到家後不見手上戒指急至該堂查問有無此物該堂掌櫃詳詢式樣及何處製吾字號分量一一聲明無訛原物奉還誠爲拾金不昧云

▲茨榆坨▼

大隊長　蒞坨校閱

遼寧省公安第廿一大隊長徐致和蒞任伊始以整頓隊武校閱

▲樣子哨▼

體育會　緩期舉行

金川縣擬于雙十節舉行聯合體育會並經擬定職員籌備進行均誌本報茲以七日至八日連朝陰雨以致道路會場均皆泥濘居期勢難舉行故特通知各界改至十五日舉行云

國慶儀式

十日爲國慶紀念日本鎮各界特假縣師範講習科校內爲會場舉行國慶由教育局長張雨樵主席其儀式如下一振鈴開會二全體入場三作樂四向黨國旗及總理遺像行三鞠躬禮五主席恭讀總理遺囑六靜默三分鐘七全體高呼八唱黨歌九唱國慶歌十各界演說十一作樂十二閉會

▲長甸河口▼

修築橋樑

本邑財政局委科長功忱前來本鎮調查營業資本現已完竣茲屆秋查沿途河道歷年修有橋樑以便行車客科長就便招集蘇甸村長于鎮常議妥共修橋十道用小洋三百元包工修築並派公安局監修以免敷衍云

秋季射擊

本鎮對岸滿城鎮警察駐在所本警部補定於本月十二日舉行秋季射擊特函請各機關屆時前往參觀云

▲小蒲石河▼

渡口設卡

小蒲石河稅捐分局主任洪德恩因關稅自主以來入口貨物增稅若干對岸貨物多有運銷於蒲埠者一般奸商往來私運者不少洪主任鑒於渡口若非輪流設卡難杜偷稅業於日昨設巡查二名輪流放卡無一時不稽收頗見起色云

▲清　原▼

領到槍彈

清原縣境迭起胡匪擾害地方曾經警甲聯合剿捕匪徒始他竄現因警察公安隊槍彈不敷於用請省政府發給大槍六十桿子彈六千粒以資應用而便防匪于月之十一日照數領到不日分發各區矣

擊斃胡匪

清原縣公安隊第二中隊長張品三率領全隊遊擊於月之九日在本縣秀水甸子北溝偶遇胡匪五十餘名匪首報號要的歡雙方開火該隊長痛擊四小時卒斃匪三名並連珠步槍一棵餘匪遠颺地方幸得安謐云

▲通　化▼

國慶日　各校遊行

連日陰雨道路難行所以双十節學生之運動會竟爲之打消昨日(初十)午前八句鐘由教育界之全體人員督率男女各校學生等由中校院內列成部伍先至縣政府舉行慶賀禮畢合撮一影然後出城遊行一週以點綴今節之風光云

▲柳　河▼

學童蒙獎

本邑三源浦校學童鄉潤勤對於教育頗具熱心校長謝東峯稟教育局給獎局長

▲扶　餘▼

反俄會　遊行講演

本邑各學校組織反俄大會茲於十一日聯合遊行講演當時參加計有十四校之多計二千餘人除喊口號貼標語外並由各校教師學生隨地講演市民空氣之一變惜天不作美寒風大雪但市民及遊行學生毫無畏縮氣象良足壯也

建設汽車路

本邑士紳傅心一前曾組織扶餘長途汽車公司擬招集股東興修由扶餘至三岔河間之一段汽車路計長二百四十里現已招股計招一萬股每股二十元開各界認股者頗稱踴躍云

秋季種痘

省立診療局規定種痘爲春秋兩季現屆季正宜切實施行以堪民體茲已佈告人民仰即速來本局栽種現每日登門栽苗者大有人在

更動教員

本邑地北大往屯第二學區第一小學校教員馮某提升校長遺席由教育局聘委王韶麟接充該員接聘約後已到職授課矣

▲賓　縣▼

水災地　調查貞確

賓縣縣長德銀鏡委公安局局長金葆宸前往新甸大通沿江一帶查驗被水淹沒地畝究有若干以備呈報金局長於日前帶同第五區分局長劉介臣及駐防新甸

▲同　賓▼

關局長回任

公安局長關俊五前赴省城將所有公務辦理完竣於日昨歸來照常視事云

双十節慶祝大會

十日上午十句鐘縣政府召集各機關各學校學生齊集公衆運動場依照國慶典禮儀式行禮畢當有縣中學縣一校縣二校縣四校計一二三四七八各校及縣女師範校女校計十一處學生千餘人列隊遊行軍樂喧天隊伍整齊手執標旗呼喊口號由教育局出發經過北大街出東北門過老地方東南門經過新民劇場至縣政府始各分頭列隊回校氣勢雄壯辭調高唱頗具救國思想云

▲五常縣▼

全縣學校　聯合運動會

五常教育局長王筱東發起秋季全縣男女學校男女學校運動會呈請省廳照准于八九十三日按日于早八鐘開辦午後五句鐘止先期函知各界五六兩日經韓縣長發去獎章八枚公安局李局長及各機關首領紳商等共送去獎品價值可五萬餘吊預備獎賞並有錦標九架至期男女各校生齊集運動場計有四百餘名振鈴開會縣長訓話畢各校學生登場運動參觀者約有五六千人十日決賽分賞獎品計得錦標者中學兩架高級兩架初級第六校得一架第八校得一架女學高級得一架初級得一架所有得獎者均各歡躍而歸云

稅捐局長進省

五常山河鎮稅捐總局總局長因某項要公必須進省於十日起程當有保衛馬隊五名全身武裝保護起身云

女學校開展覽會

五常女學校王校長歷年於秋季開展覽會茲定八九十三日按日十二句鐘開會午後二時止先期函知各界至期參觀云

巡官請假

五常警察第一分局巡官王育仁充差數年職務頗勤不料日昨呈請辭職已蒙照准遺缺委任某人訪聞再誌

雪花始降

月之十一日十二句鐘突然北風凜冽陰雲滿佈雪花飛舞約有廿分鐘之久一班貧民尚無棉衣往來行走無不口呼好冷云

▲一面坡▼

理門盛況

在理一道于康熙間創自楊祖歷數百年遞傳愈盛蓋因其宗旨純正清化人民使有忠孝之心所該公所創自楊與山法師領法多年往來多文學士故凡該公所遇有道場在理者莫不爭先恐後昨日陰曆九月初九日該公所例設道場是日到者約三百餘人入室拜佛者幾無容足之地後到者因無隙地多未能入新理者入納香資啥洋二元色理者一元據土賭燃結彩香烟繚繞花燭供獻令人望而生敬畏之頓起此事雖近迷信然能使人除嗜好節省經濟強健身體有益於社會之感化不無小補耳

▲泰　來▼

戲園遷移

泰來縣北門外魏聚某于南門外某廣場組織戲園南通遼等處邀來起等伊角聯名於是月十八號決意遷移南市場大觀茶園開演云

▲滿溝站▼

募欵慰勞防軍

本站鐵路警察分所李巡官育川因本站各機關醵財慰勞防軍該巡官李百川亦慨解義囊於其所屬長警錄名募洋若干送交商會轉送前防以資慰勞云

祝融肆虐

本月十一日夜十二句鐘餘本站大街路南雙盛雜貨店因火爐失火由煙筒衝出以致燃着房頂火勢轉猛蔓延以至各機關水會趕到火勢已熾消大撲救無術竟延燒雜貨店德興肝皮鋪益慶局華興書局均燒成一片焦土所有各號貨物焚燒殆盡云

▲赤　峰▼

經界事務所　立成

本縣縣長孫襄周昨招集本縣經界委員會職員開會討論遵照憲令設立經界事務所業已表決於十月一日正式成立開始辦理經界蒙地升課一切事務云

今日之藝界

遼寧廣播無線電台

演藝節目不取分資須先一日午前告到

下午

七點　外國唱片
七點十分　中國唱片
七點二十分　東北名埠行情
七點二十五分　中外新聞
七點二十八分　時刻報告
七點三十分　中俄交涉新聞
八點二十分　氣象預告
八點二十五分　廣播消息
八點三十分　游藝園戲曲

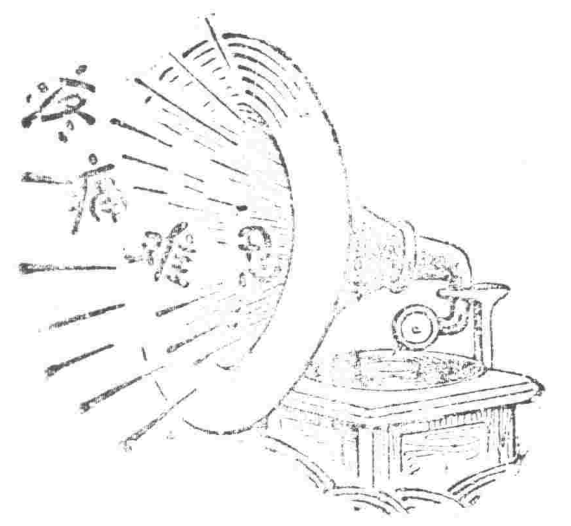

腎病留聲機

某嘗患風濕骨痛。腰痠背痛。手足麻痺。痛楚萬狀逢人便道。人譬之爲腎病留聲機。

蓋風濕骨痛之起。直接由於血液不清。間接由於腎臟不強。因腎臟爲澄清血液之所也。欲防風濕。先須強腎。欲圖強腎。請服第威德補腎丸。

◀各大藥房均有出售▶

第威德補腎丸

Pocket Tonie and Mouth Refresher JINTAN

●國民保健的確立爲仁丹

多年民衆的護身藥久博絕大之贊賞與信賴的仁丹務須常備愛用乃我們保健之第一策

●氣候變換殺菌力強大是仁丹

仁丹殺菌力胃腸的本質與以活力匡濟機能使弛緩即行復緊催促適當之胃液分泌故惡疫預防消化食慾增進抵抗力之增加同時奏効也

●是以無論何時不可手離救急護身藥仁丹

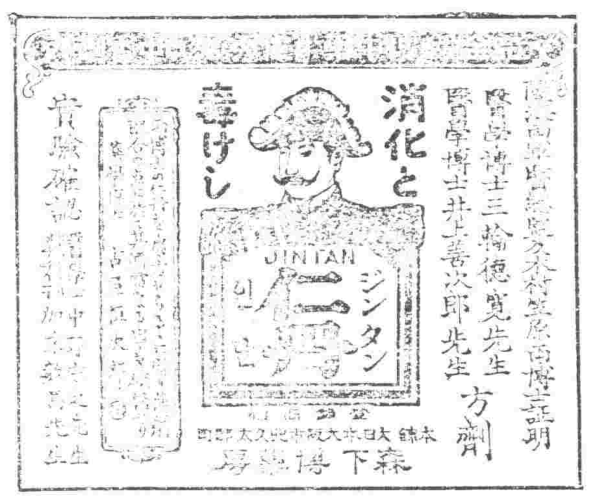

◎主治

△中暑傷寒 水土不服

◎價目

△裝二十粒五分

△裝四十粒壹角

△裝一百二十粒五角

△裝三百六十粒七角

小兒疰夏

像現在這樣熱的天氣有很多小兒都是飲食不思面黃肌瘦發生那所謂疰夏病狀了這並非因小兒在立夏沒有稱乃過是因小兒腸胃有了毛病嬰孩自己藥片即是調理小兒各種腸胃病專藥如果令郎令嬡胃納不佳身子瘦弱但給他此片數劑定可轉弱爲强不愁疰夏啊浙江海門中華藥房經理凌君伯甫來書云「吾兒伯超自服嬰孩自己藥片以來食慾大增身體亦健所有一切什症均莫能侵予深感激此片之功故特書此鳴謝」嬰孩自己片藥凡經售西藥者均有出售或直向上海江西路六十號韋廉士藥局函購每瓶六角每六瓶三元郵力在內

大炮台香烟

善吸烟者之經驗談

吸他烟一色不如吸大炮台一枝

CA-171

萬國牌載重

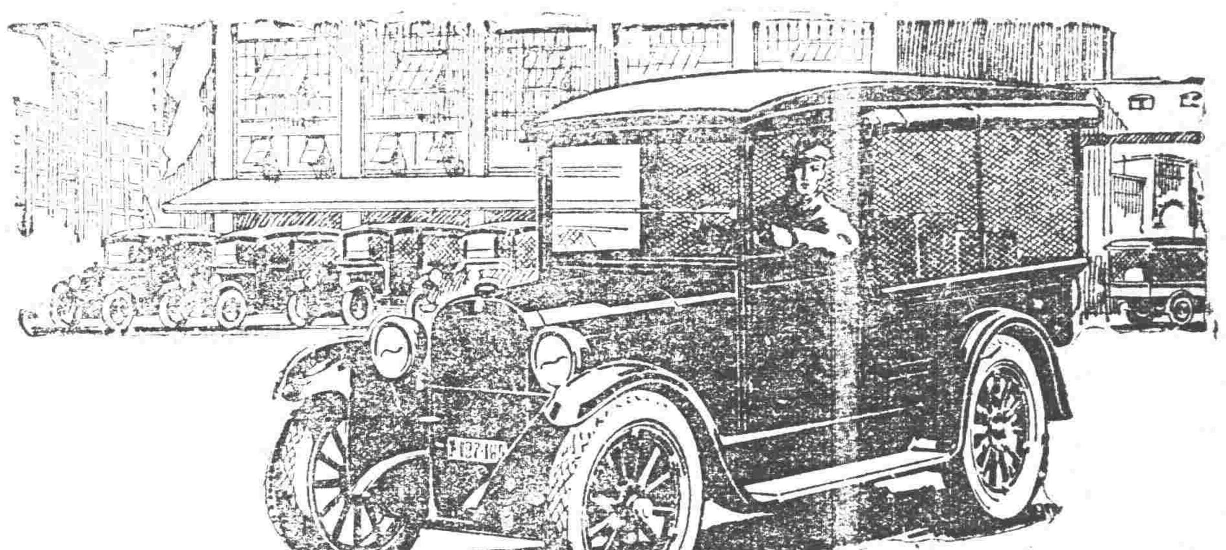

注意 鐵筋 油毡 門鎖 衛生用具 大批現貨出售

電話 一五六一 二二二五號

賣紅磚

多小窑近工業區 大批現貨 到馬路灣總公司接洽

多小公司啓

電話 一五六二 二一五二 一八六三

神皋雜俎 歡迎投稿

小說 微微的一笑（續）（吻霞）

一天、當在報上發現了郁文君所作的『關於吳女士』的文章。『吳女士家住在這M城。她是中學的高材生。學品兼優。姿色超羣。不知着什麼她父母使她停學家居。偶於日自殺臥室。我拿着親戚的關係。前往探詢。結果從她衣袋中得到一封長信。洒淚讀過。才知這她自殺的眞因。我同情於她。同時我還不忍埋沒了這封遺書。讀後抄而公之於報端。同病的人見他許會憐惜她並知道這時代。婚姻制度的可惡吧！至於信中所指之苦君見之。更當如何。』

『苦哥。』

你會疑我是棄了你吧？因爲這三個月裡沒有答復。也不相約！

自從暑假後的一次會面。我的父母就覺察了咱們的秘密。當時他們就迫令我停學。而軟禁在家中了。你的信件。都讓他們沒收了。你所訂的會面日期。非唯有他們是知道的！苦哥！這樣你還能恨我嗎？

聽說他們用快刀斬亂麻的手段。把我獻給一位萬惡的軍閥作妾。至了。他們是拿我作了禮物。和結婚成則。我呢？我是一

昨天我那六歲的小弟弟。跑到我的臥室來玩。他叫我說『一姐呀！媽說你過幾天要作媳婦了。你不想我呀？』我聽了戰慄了。苦哥。他們眞不顧一切的把我偷偷的斷送了！好像死囚知道了就刑期似的在。人家說父母愛子。無所不至。我說父母害子。也無所不至了！再在木已成舟。我又被監視軟禁着極嚴。我也只好赴上……的道路去了！唉。這就是我們的結果！你還作咱倆將來幸福的幻夢不？

你會說『爲什麼……眞理面撲料』是不要可惜的……處在這樣的婚姻制度下面與之妥協不事抗鬥的也不過是生人之儒怯者……』現在我……了！是不以爲可惜。也不認爲儒怯了吧？但是。我怎能不爲着咱倆的已往和咱倆所共期的。將來而徘徊？唉苦哥呀。我們是冒了甚麼大不韙而必要他們這樣的處置呢！父母的心呀！竟這樣的可怕吧？

我正認識人生的人。勇者服役。探血路衝破一切的苦悶和束縛而努力的往眞人生的路上走的。勇者則被種種規法律所限。與其受使病狂。甚而自殺。我願作勇者。可是我這膽原是火般的旣。與這螳臂當車的力。又不能不令我作個弱者！無論是作了勇者。或弱者。我想唯有……才能對住你而自豪了。我這……後的滴滴鮮血也或者會惜了。爲父母的心。而引下同情的淚吧！但是。苦哥呀。你不要因我而悲傷慘沮去過於作踐自己。你唯有繼着向我的……因爲……直到他死去。而不再作當你我們青年男女被那來……你算是有功於人羣。同時我飲恨的……也得在兩冥含笑而瞑目安了。

我願說的話還多。可是在這……到臨頭的當兒我的雙睛已被血淚沖瞎了。我的手已被心紋的懷動而震慄的不能提管了。最後向你報告一件慘事吧！當此信寫完半點鐘後。在一間溫暖的臥室裏。有一位刀插胸窩的少女飲恨長眠了！

完了。完了。一切都完了！

你的心愛的妹妹丟于死前半時

苦淚潤橫流的讀完了這封血淚遺書。他頓昏眼黑。裏幻見好多的猙獰的魔鬼。用電光般的毛利刃剝出他的心窩。然後血淋淋的把他的心提出來在搶着吞噬了！他倏然的躺在地板上了。

△ △ △

苦作了S醫院特別號病室的患者已竟十幾天了。他雖在奄奄一息朝不保夕的情況中。他的腦幕上又給出了當年的趣事──一幅狹路相逢的少年少女在含情微笑。一幅美麗公園裡一對戀人在暢遊密語：他怔住了。過去的殘痕。同青煙般在他的腦空中飛舞着。他全付精神都埋葬在過去的灰塵中了。最後他又看到了一群因擇的魔鬼。一個個背上貼着『禮教』兩個大紅字。手執着『父母之命』『媒妁之言』的長旗在嚙着一群青年男女而示威。有的青年男女在他們的旗幟下在助着氣焰。有的在奮悍極呼着和他們抗鬥。在戰徒堆裏。他發現雲是着傷血殞命了。他的血立刻沸騰起來。熊熊的火花從他眼裏的不斷的迸飛着。他縱身跳進敵徒的堆裡。指揮着他們很命的向魔鬼進攻。同時高喊着『射擊！射擊……』

當看護婦把他按倒在床上時他已竟遍體淋漓。遊絲一息了。然而還隱約的道着『射擊』……

東大。

山溝雜集（續）（邱磊）

一陣微寒的晨風。從窗隙掠過撲進車裡面。伊的窗上輕一吻。這時伊的腦海着……風波立刻縈繞過身內。伊放下書來。把揉揉眼睛。隨着映入的風波的泉源。去……呀！好一片山關壯麗之美景呵！濃綠的青煙。繚繞在雲間。吼吼的怪聲。應到了山澗。車裡孤客的心泉。悠遊於夢中了。只伊人。嘹瞧着那精妙的美景。隙間天然的愉快。凝樂了伊底心。但是伊人的視線隨着車的快度。迅掠着那……之村景。妙之山勢！

觸景生情。是常人的心境的幻想呵！伊看了這樣希罕的景緻。伊的心境不知也要幻想伊的塵懷了。伊憶着離堪的很又追想渺渺的前塵。悠悠的舊恨有何等的悲痛？何等的深情呢？想起社會黯暗的黑。氣分卑陋的風習。唉！人客依家鄉不安。國府無權。唉！唉！恥痛呵！……眞有敘不出來的說不盡的

一驛兩驛……匆匆過去。車已走進山關中了。遙望起來上蓋着青天。四面被着峻陡險巖的青石大山。山上茂茂的叢林。欣欣的野草。山下曲曲的羊腸。蕩蕩的溪泉。靠着山崖潺潺流去。伊正在看着山景。忽然在車裡一個角位上。嘰嘰咕咕的吐出兩句外國話的聲味來洋調的音聲到伊的耳膜裡。伊就立刻的轉過頭來了山景。往着音道的源地望去。哦！原來是兩位高貴的洋學生。約莫都有二十左右歲的樣子。伊端像端像他兩猜想他兩的當兒。忽又聽着他兩說着沒頭沒尾不清楚的不完全的日語。伊就認成他兩入蓋不是純粹的洋學生。許是兩個洋奴賣國賊吧？！但也未可確定。他兩相談的大半都是外國的事情。於祖國的一點不題。可是要到說不通的地徬地兩便參雜中國話混弄過了。

伊注視他兩索想了一會。才曉得他兩半通日語的程度和伊所差無幾。伊不覺得惜嘆起來唉！像這樣漂爽有爲的青年。是國家裡最壯勁的創造者！可惜呵！日有一件。伊可不能把他們當作進取者！有爲者！！……非但不去敬仰射賀而並且伊還不能把他們當作伊的同胞去看待。設中國竟這類的同胞好像乎要亡國大吉了！

只因他們視外的心切於中國的一切。他們那能去顧慮呢故意的吐出咕嚕咕嚕的日語來。假使伊要是不通日語的人。正可要恭仰而以日語當做神靈之言了更要對他們加些深誠的視賞了。但只伊是個略通日語而又輕視日語的人。所以伊要對他們表示讚視的微意。早被伊們兩的說話的聲調給遂掉了

風似電般掠着。車似箭般跑着。車裡旅人都沈昏睡着。然是寂靜的。但是他們還是說着賣國的話。將來去做那狗奴的賤業。伊又沈想他兩的……於伊何干。可惜那極美麗天然的山景被他倆給誤了。但伊後轉頭向窗外的山景觀那美觀的滋味吧！

又過了一屏嶺。叢立的山湖。嶷灣灣的河流。和極莊嚴幽潔的鄉村。啊！遠遠看着青深深的叢林。美麗麗的野山。包圍着一個蔽塞不靈通的山村。這大約是伊底心慕懷想戀的山溝罷！

車子已進了山溝的時候。伊預備妥當要下車去。只看那兩個洋奴也停止了他們的拉噪的日語。又說中國話是。呀！山溝到了。可惜咱們不能下去瞧瞧山裡的景緻。很是抱歉呵。他們噪的不是京地的方言。大蓋是普通的土話罷。但只伊瞧得他兩不同伊一塊兒下車。伊底心裡只微微有些失望！伊只得冷哂笑道。

洋奴先生！親你們自重。祝你們幸福！願你們能多得幾個洋爹洋媽！享受你們賤業的榮花呵！……伊此刻要下車去了。

伊臉兒這幾句。車已竟隱住了。伊還是回頭望望那兩個賤奴。下車的人擁來擠去的跳下車了。伊這一路風塵也算到了山中！

筆記

▲文藝叢考再編

詮賦（陶明濬）

學人與才人之作。根本不同。其所得之成就。亦天然殊異。要各有其長處。而不可偏廢也。荀卿之賦。學人之賦也。故格論精言。不離於道者近是。其用心如此。其所能者如此也。出之自然。非可以勉強而爲之者也。若夫宋玉之賦。乃才人之賦也。以文緯情。是其情不獨行。必緯之以文。文不容毅。亦必本之於情也。雅與婉至。多風而可繹者。正才人之絕大成績也。後世文人。乃分此二途。天然判別。不可合并。能得其一。亦自不見。人能自揆已之有學或有才。則作法合其所宜。成就未有不斐然者。未有不信今傳後者。惟恐用違其宜。有學者。不發揮其學。而乃思逞才。則其才也必不免於滯。有才者不善用其才。而乃思見其所學。則其學也必不免於浮。卒至一無所長。而篇章不能美備。謂非自取也得乎。必如荀宋二人。一有實學。一有眞才。以之作賦。顯於其中。彪於其外矣。

後之文人也請人也。其自命爲才者多矣。而其人又多誤於才字。豈才之謂乎。不善用其才。才不能爲功。反爲過也。亦以其所爲文誰能補救之乎。且才不可專用。必加之以學。宋玉之才。不可謂不大矣。其爲文也。能雅與婉。至是大有學之故也。使其無學。何以能此有才之人。不肯求學。則胸中書卷必少。其出詞也。不必於雅。則雅字何從而得乎。才人造才。多不肯用思。大日成吟。薄華成字。必不免於浮淺。則所謂與者。何從而有乎。才人之行動。多涉卑率。出言無狀。發話粗莽者有之。爲人既如此。文亦何能不然。求其婉也。不亦難乎。有才者。以速爲工。以遲爲拙。其措詞也。當然不能周到。不能圓滿。不能平穩。不能妥當也。又焉能至也乎。今宋玉本一有才之人。而能有四者之長。非學而能如是乎。可知天下之事。無論何種。要非學必不能成功也。

小說 巖窟島爵伯（六）

偏山穆辰公意譯 法國大仲馬原作

第十一章

巡視官道。威福爾候補檢察官麼。那人已陞任到土倫去了。他不在這里怎去問他。丹悌見說。不覺失口說道。我明白了。因爲威福爾先生陞了任。所以他們纔把我收在這里。若有威福爾先生在這里。我那有今日呢。直到如今。丹悌竟把威福爾當作恩人。有多麼可憐。但是威福爾雖然不在這里。但是他關於這一案。必有意見寫在文卷上。你對於他所寫的話。信任不信任呢。丹悌說。彼若對於我的事。留下什麼記載。我認爲必定是眞實沒錯的。貴官若要看他的文卷。便請信以爲實。那就是我所盼的了。其實丹悌之身入地獄。完全是威福爾推入的。可是在丹悌決不以威福爾對他有什麼歹意。此其所以爲尤可憐了。當下巡視官把丹悌之言。記在心裡。便同着典獄。率着衛兵。到旁處去了。他們走後。屋內因沒了燈亮。又成黑暗世界。可是丹悌却較往日舒暢了許多。因爲絕望之餘。又發生了新的希望。以爲那巡視官察明之後。那里會有什麼希望。來日的痛苦。不知倘有多少。總而言之。殊不知他的境遇。已被造成有了。而於黑暗的獄中。或者也須遇到一個極巧的機會。也未可知呢。却說巡視官諸人出了丹悌的囚室。那典獄便問那巡視官說。大人眞要調閱那囚人的記錄麼。巡視官說。自然要調閱的。但是你不說還有一個囚人在土牢內麼。爽得看了之後再出去吧。因爲出去之後。我便沒有再入這黑暗牢窟的勇氣了。巡視官有巡視的責任。對於土牢。且如此畏懼。不敢再度進來。那永年在此收監的囚人。將何以堪。便可想見了。典獄見巡視官還要看閱土牢。便道二十七號的那個囚人。更爲有趣了。簡直是個奇妙的瘋人。巡視官道。就是你方才所說的那個法利亞教師麼。典獄說。就是他。他自發狂以來。對於獄中生活。似乎絲毫不感痛苦。既無暴行。也沒有什麼申訴的事。而且他的身體。反倒痴肥起來。巡視官道。這樣看來。這人倒算有幸福的了。這樣的土牢。生人那里能堪。倒不如一事不知。廢了感覺。却是幸福多了。但是法利亞教師的瘋癲。是怎個形狀呢。

（未完）

別錄

▲海城民衆抗俄運動大會代電

中央黨部。國民政府。各省市黨部。各省政府。各市縣政府。各司令。各法團。各報館。各軍將士。及全國父老兄弟姊妹。鈞鑒。竊我國民革命的中國共產黨。在我……後的中國。不斷的督爲需要。遵守三民主義的立場。倒行逆施。顯有共產主義。結果使工人失業。農作物產最高步。社會貧窮增加。革命民衆的精線。因此破壞。階級鬥爭。作據。因以造成。革命勢力一落千丈。貪官污吏。土豪劣紳。反得明目張膽。變本加厲。帝國主義者。更得揚眉吐氣。爲所欲爲。中國共產黨。有這樣的猖獗。唯一原故。便是蘇俄的綜縱指使。要完成中國國民革命。第一便得剷除中國共產黨。要澈底剷除中國共產黨。就得取消蘇俄在華勢力。斷絕中國共產黨的根株。本着這樣認識。我們一方面。剷迫中國共產黨。同時還要反抗中國共產黨。所賴以生存的蘇俄。

中俄協定。亦曾以禁止宣傳共產主義一條。載在約章。隨防其患。乃蘇俄狼子野心。不賴信義。於協定成立後。仍以其主義。麻醉青年。近復廣爲宣傳。以東路爲大本營。以領事館爲策源地。蘇俄流毒。幾徧東北。我國爲維持領土之治安。消弭未然之禍亂。不得已放逐俄員。收回中東路。此實自衛上。必要之手段。亦緊急時。當然之處理。與中俄協定。並無相違。而蘇俄不知覺悟。反蔑視非戰公約。令其野蠻軍隊。侵犯我邊疆。砲擊我城鎮。居殘我人民。搶掠燒殺。慘無人道。無惡不作。無微不至。

我海城民衆。激於義憤。同發愛國之心。矢以赤誠。共謀禦侮之策。爰集抗俄民衆大會。以喚起民衆。援助外交。並主張澈底剷除中國共產黨。無條件收回中東鐵路。不達目的。誓死不休。特此宣言。尚希公鑒。

▲失犬得犬記（丐）

小孩與小狗。均極惆悵天眞。令人可愛。所以人自已稱其子。謂之小犬。雖曰賤之之詞。論小犬之可愛自在言外。論理不能以人比物。但人若去其貴賤種族等區見。但以一片天眞觀察萬物。可以引爲伴侶者。並不限於人類。其血熱。其情篤。皆可與之共處。犬於動物中。其血最熱。其情最專。愛其主人。死不渝。且貧賤期守。決無見異思遊之惡德。忘恩負義之賤性。其形貴雖大。其精神有非人類所及者。

余之愛犬機靈。余飼之四年。從於寢食與共。猶子澤兒。就外傳。家庭中所以娛吾情者。除書畫外。惟賴此犬。夫人有子弟不能不教之成人。子弟入中學後。則與家庭日遠矣。是人之享受子姪之娛者時少。而爲其鑽營心時多。不與其後來。而單純享受其娛者。犬於人類不爲無益矣。

人之一生。於父母妻子兄弟之間。不能無間言。蓋人之情。各有偏。而語言之間。又時有誤會。故人與人言。必思而後言。不忍則易致譏。因而獨及情。惟與狗言。似解似不解。豎耳而聽。斜頸而視。其趣乃彌篤。

機靈之來也。爲十桐軒君親手挾送吾家。彼時機靈乃月耳。大僅如鼠。時值夏令。恐其不潔。洗刷而去其蟲蚤。內子親手理之。而不嫌其煩。王君亦畜甜種大數頭。惟作者離得。余於數年前。曾懇王君賜一頭。託友人章君攜來。不倒途中爲人劫去。又一年。王君乃將來。余以是友人之賜物也。益愛護之。

機靈小時。家人欲謂其作諸戲耍。余曰無須。大兒人自豎其聽而求食。於情可憫。不如恣其天眞。吾但貫其精神倏足矣。故機靈至今。身無一藝。坐食而已。

（未完）

請看奇冤籲天錄（續）

▲王銘紳上訴第三審理由書

爲補具上訴理由事。竊遵奉高等法院判決上訴人受賄一案。曾於十八年七月廿四日聲明上訴在案。茲將上訴理由。臚陳如左。幸垂鑒焉。

查吾國刑事訴訟法規。採最進步之大陸學說。其重要主義有三。一糾問。二直接。三眞實。故各該法令。條文雖多。其實澈此主義則一。第一第二兩審審理上訴人案。無一不與上開主義相違。其判決所引之條文。更與本案無涉。夫法律者。公物也。除法律別有規定外。不能因人因環境。而曲爲解釋。故司法者不守法。而疑法。倒爲法律所不許。若遠法罔民。固有損於法律尊嚴。而影響所及。實有妨於法權收回。一二兩審竟公然舞文弄法若此。非上訴人意料所及。謹分別爲鈞院詳陳之

一二兩審。於本案採取之物證。即大昌隆與鴻興金店之賬薄。大昌隆流水賬。十七年舊歷六月六日載。支出哈洋一千八百元。旁批付陳。即以付陳兩字。認爲是陳際青。姑無論付陳兩字。能否作際青三字解釋。及兩審未能舉出直接證據。證明爲陳際青外。假定再有力法。可以認定付陳兩字。即是陳際青。亦祗能證明此欵交付陳際青。不能證明此欵由陳際青交付上訴人。而與金店賬目。於十七年舊歷六月十日。賣出金鐲三付。銀瓶兩對。此種記載。祇能證明鴻興金店賣在實出此物。然是誰所買。作何用途。何人收受。仍屬不能證明。此種證據。對於上訴人。不但非直接。非間接。直不接耳。購買此物及哈洋一千元。孩送與上訴人。一二兩審。又依何種直接證據。證明賞上訴人收受。卷中無之。判中無之。各關係人之口供。亦無之。審判長縱萬能。殊難憑虛爲實。化無爲有也。此外尚有一問題。即大昌隆之賬。備極錯亂。最爲顯著。第一審判決。竟謂該賬。認該賬有效。欵由永餘號所借一萬元內提存等語。但永餘號借欵萬元。在七月廿五日。大昌隆存欵四千。在七月廿日。存欵在前。借欵在後。承認由萬元借欵內撥存。顯係錯誤。然第二審欲加罪上訴人。不能不認大昌隆賬爲眞實。並援院王景仁詐財罪名。遂認王景仁供詞。照對撇驗所供行賄杜檢驗吏及其從中詐財之五千借欵。發現在於大昌隆賬內。王景仁不但因此卸却罪名。且將上訴人之罪證加重。王景仁被告也。上訴人亦被告也。原審並認爲遊免詐財可以之詞爲前後。而對全體一致供述。上訴人未曾得賄之詞。何以竟置不顧。劉翼卿供。係五千。大昌隆存欵。係四千。原審豈得誘爲不知。竟不加調査。追求究竟。置眞正事實不顧。關於此點。原審……理由。以爲上訴人有罪之據。

（未完）

陽十月十六日　陰九月十四日

本日 乙未 大安 收 井宿

▲一白之人應辦之事宜不進行商議之事日後辦理可也巽南吉▲二黑之人表面雖不發現陽氣然事與願違之日乾巽東吉▲三碧之人日前無利然與約來事必能踐約西乾乙吉▲四綠之人自信力強不厭勞物事可望遂成之日西乾內吉▲五黃之人若能一致團結雖難事亦可衝破乾巽東吉▲六白之人在外久居與人宜發生口舌之日巽辛壬吉▲七赤之人作事雜亂無張雖輸于不爲亦必損失東西壬吉▲八白之人意志若能堅決自能除去不安之日乾巽東吉▲九紫之人運氣次第伸張之日南北乙吉

遼寧商業銀行滙兌存欵廣告

本行經理津申各埠銀洋滙兌額外公道並收存欵分活期定期如存定期訂存現大洋金票一年按月利息一分九厘月九厘六個月八厘三個月六厘存活期現大洋按月息四厘金票月息三厘此項活期存欵隨便支用如存鈔票哈洋定期活期均有利息隨時核算以上均以千元起碼如有大宗存欵尙可双方參酌市面金融緩急格外從優本行信用素著爲各界所嘉許如蒙惠顧不勝歡迎

遼寧大西門裡商業銀行謹啓

中電話六百十五號 六百二十五號
日電話二千四百零八 二千五百四十五號

請看父子脫離關係

注意 鄙人係會臣原生兒廷理現年二十二歲 直東在家不守庭訓出外不務正業浪費金錢招遙撞騙無法拘束家中財產與伊脫離關係將來自久恐有在外部人賈齒與中外商界人接洽借欵並向親友處搞挪等情恐有以上各節今於十月十一號向法院聲請立案伊在外如有一切事件概與家中無涉恐未週知特此登報聲明

錦縣沙溝寨六品鎮庄子村孫會臣謹啓

瀋陽律師王鍾庚啓事

本律師辦理民刑訴訟案件除照章收受公費外其理由充足者民赤貧無力繳納公費一概免收藉多保障民權增益社會欲委任者請於每日上午至省城小南門內宗仁南胡同本事務所接洽可也

特別臨時賽馬大會

陽歷十月 十三日（星期日）十四日（星期一）十五日（星期二）十六日（星期三）十七日（星期四）十八日（星期五）十九日（星期六）
陰歷九月 十一日 十二日 十三日 十四日 十五日 十六日 十七日
每日午前十時開始 雨天順延
勝馬投票券 金票參圓 金票十五圓 兩種
茲由今回起又新添第二番

社團法人 奉天賽馬俱樂部啓
奉天若松町 日電話二一四九七番

穆儒丐尋犬啓事

逕啓者鄙人曾飼小洋犬一名曰機靈者於上星期……井五日（陰曆）午後三點鐘走失……數日毫無影響茲謹登報……如有人送還者酬洋五元……體白色惟兩耳……尾已剪去……

穆儒丐謹啓

天然清補丸（又名天然解戒丸）

內政部衛生試驗所化驗立案

此丸本係清補品兼有解除鴉片嗎啡之特效已經內政部化驗證明無毒性質和平不傷身體不吐瀉乃解戒最妙之藥品每日服二次照常吸烟身爽多食毫無痛苦不誤工作……且服丸不久自不欲吸……每盒二百〇七粒大洋一元半打五元五一打十元郵費一盒一角

總批發 天津黃緯路 閻氏製藥所
駐奉經理處 城內鐘樓南 志雲翔

快胃

人之生活必需飲食滋養全身如有患肝胃病者則少飲食身體則日見衰弱矣若斯疾延醫療治而不得痊癒者

本號售慶祐胃丸專治男婦老幼肝胃不和胸脇刺痛心胃鬱悶串痛反吐少食日瘦消化難功效切治胃腸之一病見定進服之述

之既能開鬱舒逆又能快胃增食故敢其名爲快胃舒肝丸定價每盒大洋一元每打十元

本號代理喉症大王眞正六神丸每盒大洋一元

總經理處遼寧鐘樓南 中西大藥房

高田醫院花柳專門

本院對於花柳一科專門研究素有心得無論如何危險之症或屢經醫治而不見功效者一經本院新法根本治療宅無痛苦收效迅速而因新開幕恐未週知施治三個月普通醫藥各費一概分文不取如用貴重藥品及注射葯針等酌收其本本院以普救同胞濟世活人爲宗旨非金錢目的者可此患者速來開治機會不可錯過也

高田醫院院長謹啓

遼寧小西關上大街路南 茂林宮館對門

中國政府化驗立案　淋濁新葯　愛的生

主治　五淋白濁急慢性淋　尿管刺疼　小便頻速便熱淋血　皮膚潰爛　睪子腫脹婦女白帶

以上各症速服愛的生確能淸毒止淋根本治愈百發百中萬試萬靈可謂治淋濁白帶第一聖藥也

東省總經理哈爾濱桃花巷大來西藥行　定價每盒銀洋二元

代售處　大生藥房　濟生大藥房　中西大藥房

秋冬流行之　灰斜紋華服呢大宗運到

洋服特別廉價

毛呢西服三件每套日金卅八元起碼

毛呢外套每件日金四十元起碼

怡信洋行

三越

●秋季洋服陳列 ●秋季小孩服陳列 ●新到化粧品陳列 ●秋季用綢緞雜貨最有

三越發售　商標品

大連市大山通　話電四一八一番

信用家就是三越請大家快往去買貨眞價廉各種貨物一概俱全

△新鮮食料及山珍海味一概具全之食堂

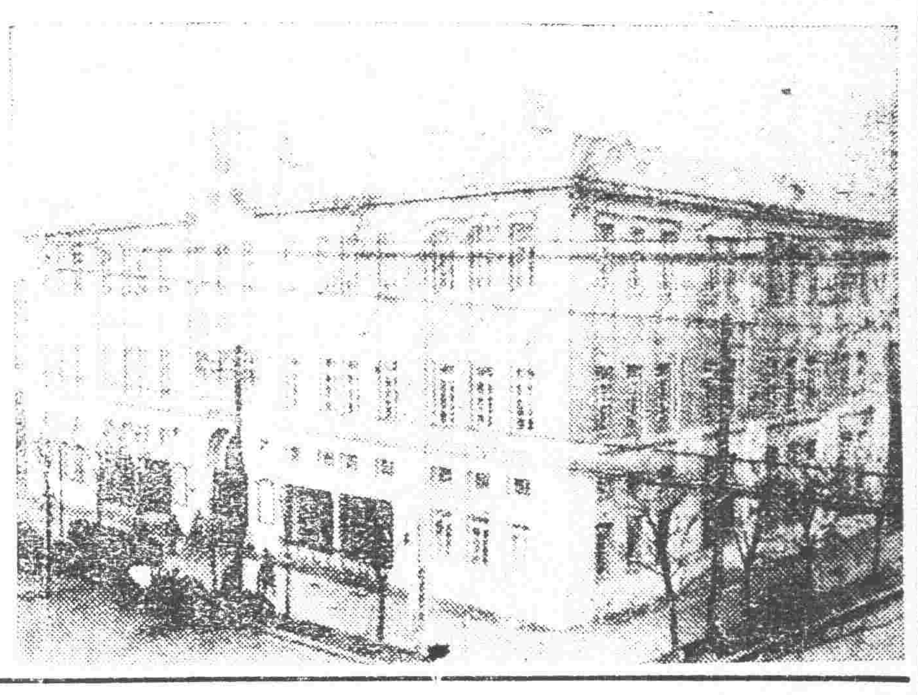

吉海鐵路工程局廣告

自十月一日起改訂行車時刻恐未週知用特此廣告

附改訂時刻表

下行 11次		名站		上行 12次
8.30		[illegible]		[illegible]
8.36 8.45		吉林總站	開到	15.29 15.22
9.12 9.22		前口		14.45 14.41
9.57 10.04		西陽		14.10 14.05
10.41 10.42		一拉山	開到	13.27 13.26
10.53 10.56		双河鎮		13.15 13.12
11.25 11.26		[illegible]	開到	12.43 12.42
12.03 12.20		烟筒山		12.05 11.48
12.50 12.52		小城子		11.18 11.16
13.30 13.31		[illegible]		10.38 10.37
13.59 14.00		磐石		10.09 10.01
14.46 14.47		[illegible]	開到	9.24 9.23
15.05 15.0[illegible]		[illegible]林子		9.02 9.01
15.30		[illegible]		8.04

吉海鐵路工程局混合列車暫行時刻　自民國十八年十月一日施行

爲廣告事現在本路石渣逐段鋪平路基日漸鞏固爲謀旅客便利起見所行車速度自應增加

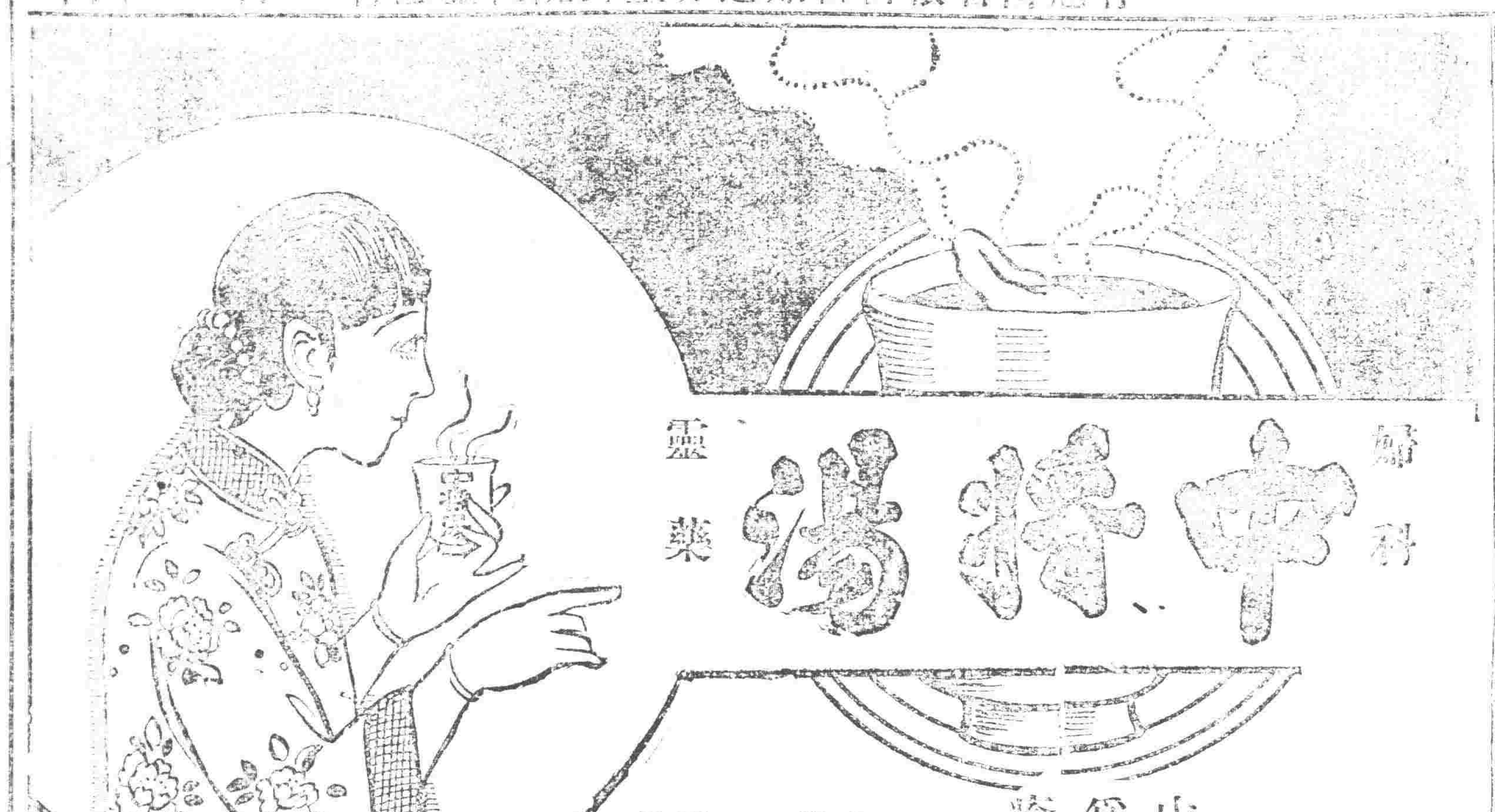

婦人健康之秘訣

惟有宜服中將湯

中將湯嘗蒙產科婦人科博士諸大醫之推奬爲婦人靈藥無論如何難治之婦人病亦易治癒誠爲救苦之妙藥濟世之至寶也

下腹苦痛　月經提前錯後行經腹痛之人今請試服中將湯疼痛完全除根乃不覺有何等苦痛之慮矣

赤白帶下　頭痛眩暈腰足常冷難受之人服中將湯可享滿足治癒

腰部抽痛　下腹抽痛又背或肩凝之人愛用此良葯抽痛立止得享安樂

凡婦人諸病請速服用

左列症狀尤有特効

主治効能　子宮病 血道、赤白帶下、月經不調、下腹痛、頭痛眩暈、逆上耳鳴、不眠症、腰足常冷、腿後抽痛、肩凝、氣短、手足麻痺、流產、難產、腫漲者諸症。

定價	
二天份	五角
六天份	一元
十三天份	二元
二十天份	三元
卅九天份	五元

發售處　津村順天堂　日本東京市日本橋

總經理處　壹藥株式會社　大連市浪速町一四七

●說花柳病之原因　速治之妙法以及其聖藥

花柳之病人皆畏懼而厭惡之　然此患乃在逍遙快樂之境　而得之者　其毒也人人明知而故犯　雖有教育法不能阻之　雖有巡警力不能制之　其情念一起自已也不能禁　情念之勢頗强　不可不爲之謹愼　倘有不幸而遭花柳之毒　亦須力求治理驅逐其毒根之方法　不然小則傷及其身　大則難得子息豈不是爲人在世之最恨事乎　特是世間雖有靈丹妙劑也世不恐能除去其毒　毒根不去其毒無論何時必發　倘於未發之前雖有名醫也不能診定其毒聚於何處　如患白濁之病時有止而復發　其他之花柳症　乃隱入骨髓故不易發　發時甚苦　或得妙藥暫時得治也恐其爲再發　予今將其受了花柳毒病之情形　細述於下　一是白濁如不治之必然流之不止　其最甚者　乃是見血點混在其中　然後成赤濁即血淋也　其他花柳毒病　雖已受染其毒而不即發或先見脫落毛髮　或失聲音或患咽喉或生痔瘡　或見身体困倦或失去記憶力　以致座立不安　雖亦細小之事　而無耐久力時見頭重眼朦之苦　飲食無味自已也不知其妙也　今幸有德國醫學博士哈郎氏於學理上與實驗力求花柳毒之原因　指定醫家最爲尊重　能驅逐其毒根之藥配合爲丸　以供愛遊諸君採買　該丸名之曰**哈郎淸血丸**　按哈郎氏當說出花柳病毒之原因之時實爲醫動醫學界上之偉人也　此**哈郎淸血丸**專除花柳之毒無論男女均可服用　輕患者服十天　重患者連服四十天　毒根立即退去永不復發　而然服此丸藥之時務宜時時更換衣服　以溫水力洗其患處　外則求潔其身內則連服此丸　自然安枕無憂　豈不是最妙無二乎　凡愛遊諸君　請勿等閑視之　放心早購**哈郎淸血丸**　不獨可保身體無患其一家亦必慶幸矣如患激烈之白濁者服用**哈郎淸血丸**之時　倘併用**哈郎淋濁丸**其効更妙若是併爲服用則于飯前一點鐘乃服**哈郎淸血丸**又于飯後一點鐘再服**哈郎淋濁丸**立見非常之大功効也**哈郎淋濁丸**能立去汚淨其尿管同時止痛而其濃汁者也

哈郎淸血丸　大瓶二元每六盒十一元小瓶一元二角每六盒六元五角　試用瓶三角

哈郎淋濁丸　大瓶二元　中瓶一元二角　小瓶六角

哈郎淸血丸及哈郎淋濁丸各埠大藥均有代售就近採買爲幸

總批發處　大連市山縣通九十一　順和公司大藥房

大成大藥房

買佐料

王太太對掌櫃的說、我聽說調味的材料、有好幾種、惟獨池田理學博士發明的**味の素**、一則能使滋味鮮美、二則滋養身体、並且價錢便宜、所以我不要別的、只要**味の素**。

註册商標

調味精粉

理想的文化調味料

味の素

(味之素)

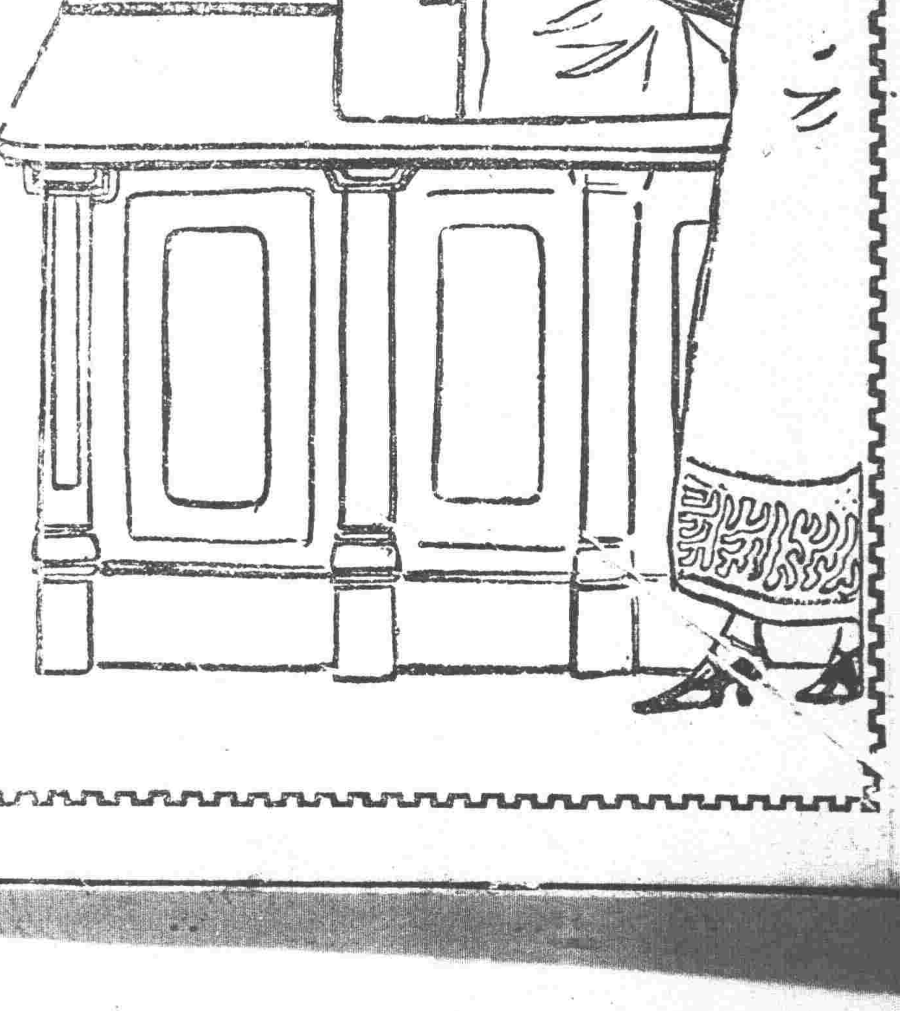

C—116

奉天　蘇家屯　遼陽　鞍山　湯崗子　海城　大石橋　熊岳城　瓦房店　普蘭店　金州　周水子　大連

每月現洋九分　每月現洋九角　半年現洋五圓